BIBLIOTECA SAN MARTIN
R.E.DE SAN MARTN 1843
CIUDAD
REP 2
C GR

LOS ANDES

DIECISEIS PAGINAS
Precio del Ejemplar $ 35,00

Año XCV | Registro Nacional de la Propiedad Intelectual Año 1976: Nº 1.317.341 | MENDOZA — Viernes 12 de Noviembre de 1976 | Publicación adherida al Instituto Verificador de Circulaciones | Núm. 31.455

Una multitud aclamó a Jorge Videla en Santiago de Chile

Fue condecorado por el presidente Augusto Pinochet

SANTIAGO, Chile, 11. (Télam). — (Enviado especial).— Aclamado por centenares de personas arribó hoy a esta capital el presidente argentino, teniente general Jorge Rafael Videla, en visita oficial de cuatro días a Chile.

El avión presidencial se posó en la pista del aeropuerto de Pudahuel a las 9,55 hora local, procedente de la provincia argentina de Mendoza.

Inmediatamente, el presidente chileno, general de ejército Augusto Pinochet Ugarte, se adelantó a recibir al ilustre visitante.

Ambos mandatarios se confundieron en un abrazo, mientras eran disparados 21 cañonazos en salva de bienvenida. La primera dama argentina, señora Alicia Raquel Hartridge de Videla, a su vez, fue recibida por la esposa del mandatario chileno, Lucía Hiriart de Pinochet.

Previamente, al ingresar en el espacio aéreo chileno la aeronave que lo conducía, el general Videla dirigió un mensaje al pueblo de Chile.

En la estación aérea, donde un desusado ambiente veraniego exhibía una temperatura superior a los 25 grados centígrados, aguardaron a la comitiva argentina, integrada además por el canciller, contralmirante César Augusto Guzzetti y otros funcionarios, los ministros del gabinete chileno, representantes diplomáticos y de la jerarquía eclesiástica.

Ayer ya había arribado el ministro de Economía argentino, doctor José Alfredo Martínez de Hoz, para culminar los acuerdos económicos y comerciales que se han estado tramitando desde hace algún tiempo entre los dos países.

Tras pasar revista a paso regular a una compañía de la escuela de aviación "Capitán Avalos" y escuchar los himnos de ambos países, los dos mandatarios saludaron a autoridade diplomáticas, militares y civiles, que se hallaban ubicadas a un costado de la pista, siendo presentados oportunamente por miembros de la cancillería de cada país.

Luego se dirigieron a un pequeño estrado ubicado cerca del centro de la pista del aeropuerto, donde en primer término el general Pinochet leyó un mensaje de bienvenida, que fue contestado por el general Videla.

En la terraza del aeropuerto y en los alrededores se había congregado una considerable cantidad de público, en especial jóvenes que agitando banderines chilenos y argentinos dieron también ellos la bienvenida al presidente Videla.

El mandatario argentino se dirigió más tarde a la representación diplomática de su país en esta capital. Minutos antes había recibido las llaves de la ciudad que le presentó el alcalde metropolitano, señor Patricio Mekis. Tras un breve descanso en la embajada, el presidente Videla se dirigió al palacio de gobierno Diego Portales, donde se encontró con el general Pinochet. Allí, el Presidente argentino recibió de manos del mandatario chileno la condecoración de la "Orden al Mérito de Chile". La ceremonia se realizó al mediodía en el salón azul del edificio de gobierno, con la presencia de la totalidad del gabinete chileno, la comitiva que acompaña al jefe de Estado argentino y personalidades locales. El general Videla, al serle impuesto el collar honorífico, agradeció la condecoración con expresivas palabras.

Ambos mandatarios se reunieron luego en un almuerzo privado en el comedor de la casa de gobierno, en el que estuvieron presentes también los restantes integrantes de la Junta Militar del gobierno chileno, el comandante en jefe de la Armada, almirante José Toribio Merino; el comandante en jefe de la Fuerza Aérea, general Gustavo Leigh, y el director general de Carabineros, general César Mendoza.

También asistieron miembros de la comitiva argentina, entre ellos el canciller Guzzetti y el ministro Martínez de Hoz; ministros y otras personalidades del gobierno chileno.

Por la tarde, el presidente Videla efectuó una visita a la Corte Suprema de Justicia, donde fue recibido por todos los integrantes del alto tribunal. Posteriormente, ofreció una recepción en la embajada argentina al cuerpo diplomático acreditado en Chile. Por la noche, el presidente Pinochet le brindó una comida en su honor.

Según se ha adelantado, el último día de su estada en Chile será huésped del mandatario chileno en la casa presidencial ubicada en el balneario de Viña del Mar.

Conceptos de Pinochet

Al arribar al aeropuerto internacional de Pudahuel, el presidente de Chile, general Augusto Pinochet Ugarte, dio la bienvenida al de la Argentina, teniente general Jorge Rafael Videla. Entre otros conceptos expresó: "Nos hermana, excelentísimo señor, un glorioso pasado histórico, simbolizado por la mancomunión de ideales, que fueron inspiración de nuestros libertadores O'Higgins y San Martín, principios que hoy vigilamos celosamente y que a su vez proyectados con fe en el futuro de nuestros países".

"Tan precioso legado lo amenaza un enemigo común, el que pretende interferir la soberanía de nuestras naciones para sumirlas en el caos de la violencia y de la agresión totalitaria".

Palabras de Videla

El teniente general Videla manifestó, entre otros conceptos: "Si en el pasado —un pasado de gloria y heroismo compartidos— fuimos convocados por aquellos hombres egregios, en el presente nos une un idéntico y común ideal de grandeza para nuestras patrias, altivas y soberanas".

"Tened por cierto, excelentísimo señor presidente, que el pueblo y el gobierno argentinos ven en este encuentro una auténtica oportunidad para cimentar las aspiraciones espirituales y materiales de intercambio, cooperación y complementación que tanto interesan a nuestros países".

Condecoración chilena

Posteriormente, al imponer al presidente de la Argentina la Orden del Mérito de Chile, el general Videla pronunció un discurso en el que se destacaron las siguientes expresiones: "Como jefes de Estado, tenemos el privilegio de conducir a dos naciones que han vivido siempre entre ellas en paz, y que han sabido aprovechar para mutuos beneficios la vecin-

(Pasa a la pág. 5, col. 1ª)

El jefe del gobierno argentino, teniente general Jorge Rafael Videla es acompañado por el presidente Augusto Pinochet momentos después de producirse su arribo al país trasandino. (Radiofoto de UPI).

Se le brindó anoche una recepción oficial

Asistirá hoy a un acto cultural y por la tarde ofrecerá una conferencia de prensa

SANTIAGO DE CHILE, 11 (Télam). — Luego de haber visitado el Palacio de Justicia, el Presidente Videla se dirigió a la sede de la embajada argentina en esta ciudad, donde recibió el saludo del cuerpo diplomático extranjero acreditado ante el gobierno de Chile.

El teniente general Videla, que se hallaba acompañado por el canciller Guzzetti; el secretario general de la Presidencia, general de brigada Villarreal; el jefe de la Casa Militar, capitán de navío Fernández; el edecán naval, capitán de fragata Diamante y el secretario privado del Excmo. Señor Presidente, teniente coronel Sánchez, saludó a cada uno de los diplomáticos y sus esposas que concurrieron al palacio de la embajada.

Luego de un brindis, el teniente general Videla dialogó con varios diplomáticos brevemente, finalizando la recepción poco después de las 18.30.

La recepción oficial

Esta noche fue ofrecida una recepción oficial por parte del presidente de la República de Chile y su señora esposa, en honor del presidente argentino, su señora esposa y los altos funcionarios del gobierno argentino que integran la comitiva oficial. Durante el ágape se brindó por la felicidad de Argentina y Chile, renovándose las muestras de cordialidad entre los distintos funcionarios de ambos países.

Actividad para mañana

El Presidente Videla iniciará mañana el segundo día de su visita oficial a la República de Chile, visitando, a las 9, la escuela "República Argentina", ubicada en plena zona céntrica de la capital trasandina, en donde se desarrollará un acto cultural a cargo de alumnos y maestros del establecimiento. Poco después, a las 11.45, los presidentes de Chile y Argentina se trasladarán hasta la localidad de Maipú, donde el teniente general Videla colocará una ofrenda floral al pie del monumento que recuerda el histórico abrazo entre los generales O'Higgins y San Martín.

Por la tarde, a las 18, el presidente de la Argentina ofrecerá una conferencia de prensa a los periodistas chilenos en la residencia del embajador argentino. Previamente, el general Pinochet recibirá a los hombres de la prensa argentina.

A las 20, en la sede de la embajada argentina se realizará una ceremonia en cuyo transcurso el general Augusto Pinochet Ugarte recibirá de manos del teniente general Videla el Collar de la Orden del Libertador San Martín, oportunidad en que ambos jefes de Estado pronunciarán sendos discursos. Luego se realizará una recepción ofrecida por el presidente argentino a su par de la vecina república, con lo que finalizará la actividad de mañana.

El presidente Videla saluda a su colega chileno Augusto Pinochet tras haber sido condecorado con la orden del Libertador O'Higgins. (Radiofoto de Télam).

Un llamado sobre las Islas Malvinas formulará la ONU

Solicitará a la Argentina y a Gran Bretaña que aceleren las negociaciones para resolver la vieja controversia

NACIONES UNIDAS (Nueva York), 11 (Télam-ANSA).— La Asamblea General de la Organización de las Naciones Unidas pedirá a la Argentina y a Gran Bretaña que "aceleren" las negociaciones para resolver la vieja controversia sobre las Islas Malvinas, según un proyecto de resolución presentado hoy ante el Comité de Asuntos Coloniales.

El llamado está dirigido fundamentalmente al gobierno del Reino Unido, que el lunes 8 fue acusado una vez más por la Argentina de "ignorar el mandato de Naciones Unidas", negándose a tratar sobre esa disputa.

La resolución, que fue introducida hoy en la cuarta comisión de la asamblea general por la delegación de Irak, confirma el apoyo que la mayoría de los Estados miembros de la ONU han proporcionado a la Argentina durante los últimos once años en relación con sus reclamos sobre las Malvinas.

Reafirmando una decisión adoptada el 17 de setiembre último por el comité de descolonización o "de los 24", esa iniciativa declara nuevamente que la disputa anglo-argentina versa sobre una cuestión de soberanía y que la solución debe ser alcanzada mediante negociaciones.

Gran Bretaña sostiene, en cambio, que el problema de las Malvinas debe ser resuelto mediante la aplicación del principio de autodeterminación y que los contactos bilaterales sólo tienen el carácter de "diálogo".

Además de Irán, la resolución presentada hoy en la cuarta comisión y que será sometida a votación en el curso de los próximos diez días, es copatrocinada por otros quince países del Medio Oriente, América Latina y Africa: Bolivia, Burundi, Colombia, Cuba, Chipre, Ecuador, Malí, México, Panamá, Perú, República Dominicana, Senegal, Sudán, Uruguay y Venezuela.

Estos 16 países también han pedido a la asamblea general que "exprese su reconocimiento por los continuos esfuerzos realizados por el gobierno de la Argentina, para facilitar el proceso de descolonización y promover el bienestar de la población de las islas".

La resolución solicita, asimismo, que la asamblea "inste a las dos partes a que se abstengan de adoptar decisiones que entrañen la introducción de modificaciones unilaterales en la situación, mientras las islas están atravesando por el proceso recomendado" por la ONU con el fin de poner término a la situación colonial bajo la cual se encuentran las Malvinas desde 1833.

El general Ramón Genaro Díaz Bessone, firma el acta de trasmisión del mando presidencial en presencia del escribano mayor de gobierno de la Presidencia. Lo observan los integrantes de la Junta, brigadier Agosti, el teniente general Videla y el almirante Massera.

Delegó el mando en Ramón Díaz Bessone

La ceremonia se cumplió en El Plumerillo

El presidente de la Nación, teniente general Jorge Rafael Videla, partió rumbo a la vecina república de Chile, desde el sector militar del aeropuerto El Plumerillo, siendo aproximadamente las 9,05 y luego de delegar el mando en el ministro de Planeamiento, general Ramón Genaro Díaz Bessone.

El acto de transmisión del mando presidencial se realizó en el despacho del jefe de la IV Brigada Aérea, en el denominado salón de invierno. Del periodismo, solo tuvieron acceso fotógrafo, camarógrafo y periodistas de la Dirección de Difusión del gobierno provincial.

En la Base Aérea se encontraban, además, el comandante en jefe de la Armada, almirante Emilio Massera; el comandante en jefe de la Aeronáutica, brigadier Orlando Agosti; el comandante del III Cuerpo de Ejército, general Luciano Benjamín Menéndez; el gobernador de la Provincia, brigadier mayor Jorge Sixto Fernández; el comandante de la 8ª Brigada de Infantería de Montaña, general Jorge Alberto Maradona; el jefe de la IV Brigada Aérea, brigadier José Carlos González Castro; funcionarios de la Presidencia de la Nación y otros jefes militares.

El acto se inició a las 8,27 con la lectura del acta de transmisión del mando, por parte del escribano mayor de gobierno de la Presidencia de la Nación, José María Allende. Una vez terminada su lectura, firmaron el documento en el siguiente orden: el teniente general Jorge Rafael Videla; el comandante en jefe de la Armada, almirante Emilio Massera; el comandante en jefe de la Aeronáutica, brigadier Orlando Agosti y el ministro de Planeamiento, general Ramón Genaro Díaz Bessone.

Finalizada la ceremonia, el gobernador de Mendoza, brigadier mayor Fernández, le hizo entrega al teniente general Videla, de un artístico album encuadernado en cuerina e impreso con letras a fuego, con unas 60 fotografías que recuerdan todas las actividades del presidente de la Nación, teniente general Videla, durante su estada en nuestra provincia.

Posteriormente el teniente general Videla salió al patio de la jefatura de la IV Brigada Aérea, donde conversó largo rato en un aparte, con el general Díaz Bessone y con el general Menéndez. Luego se dirigió nuevamente al interior de dicha jefatura para salir casi al instante acompañado del almirante Massera y del brigadier Agosti.

Se formó así la comitiva oficial, la que se dirigió al avión presidencial y simultáneamente los efectivos militares rindieron los honores de reglamento. Al final de la formación, esperaban el ministro de Cultura y Educación de la Nación, profesor Ricardo Pedro Bruera; el presidente de la Suprema Corte de Justicia, doctor Juan Antonio del Peral; altos jefes del Ejército y de la Aeronáutica y ministros del Poder Ejecutivo provincial, quienes habían llegado a la Guarnición Aérea, aproximadamente a las 8.25, cuando arribaba el teniente general Videla con el gobernador de la Provincia brigadier mayor

(Pasa a la pág. 5, col. 1ª)

El jefe del Estado firma en El Plumerillo el acta de trasmisión del mando, momentos antes de su partida a Chile.

Amplio convenio en materia económica

SANTIAGO (Chile), 11 (UPI). — El ministro de Economía de la Argentina, José Alfredo Martínez de Hoz, sostuvo hoy con sus colegas chilenos de Hacienda, Jorge Cauas, y de Economía, Sergio de Castro, la última reunión preliminar para la elaboración de un amplio convenio de cooperación económica bilateral.

En la sesión de carácter privado, celebrada en la sede del Banco Central, se analizaron los puntos de acuerdo para incrementar el intercambio en base a las conversaciones sostenidas en septiembre pasado en Buenos Aires por ambos ministros chilenos con su colega argentino, y en la semana pasada por la misión comercial que encabezó el secretario de Comercio Exterior de ese país, Alberto Fraguio.

Según informaron a United Press International fuentes allegadas a la cartera de Hacienda, se trata de un acuerdo amplio de cooperación económica, técnica y financiera y que incide en aspectos de la integración física entre ambos países, a través del aceleramiento de convenios anteriores de transporte terrestre, fundamentalmente.

Los ministros Fraguio y Martínez de Hoz, ya adelantaron, por separado, que en esta nueva fase de las relaciones bilaterales, se pretende incrementar el intercambio comercial en ambos sentidos y tratar de lograr acuerdos de complementación industrial.

El tema de la subversión será objeto de un detenido análisis

Debemos dar al enemigo una respuesta acorde con nuestras tradiciones nunca desmentidas de decisión y coraje, dijo el mandatario argentino

SANTIAGO DE CHILE, 11 (De nuestro enviado especial Juan Carlos López Correa). — Con miras a iniciar un diálogo calificado aquí como franco, amplio y abierto con las máximas autoridades chilenas, ha llegado a Santiago el presidente argentino Jorge Rafael Videla. Es el sexto mandatario trasandino que en ejercicio de sus funciones viene a Chile. Anteriormente lo hicieron José Figueroa Alcorta, Juan Perón, Arturo Frondizi, Juan Carlos Ongania y Alejandro Agustín Lanusse.

La llegada de Videla viene precedida de una serie de acontecimientos que han motivado una inusual expectativa en las más variadas esferas, especialmente en las económicas y en la de las relaciones entre ambos países.

En el primer aspecto, cabe recordar que desde hace varios días se encuentra en Chile una misión económica argentina que ha estado considerando con las autoridades de este país una serie de convenios de integración física y de fomento del intercambio de productos no tradicionales. Por su parte, el ministro de economía argentino José Alfredo Martínez de Hoz, quien llegó ayer a esta capital, declaró que se están implementando amplios y positivos acuerdos para la cooperación económica, financiera, técnica y de integración física. Añadió el ministro que se desea "llevar al terreno práctico los hechos económicos para beneficio de ambos países; en esto hemos llegado a algunos entendimientos". En general el titular de la cartera económica se mostró muy optimista en lo que respecta a los resultados que alcanzará esta gira del presidente argentino, por lo menos en lo que hace a su esfera.

En lo atinente a las relaciones argentino-chilenas, hay que recordar que ambos países tienen pendientes algunos problemas de soberanía, tal el caso del canal de Beagle y, en especial, de las islas Lennox, Picton y Nueva, caso que ha sido considerado por una comisión de juristas de la Corte Internacional de Justicia y que como árbitro deberá determinar la corona británica. En este aspecto es justo recordar que los gobiernos de Santiago y Buenos Aires siempre han resuelto sus problemas fronterizos, hasta en los momentos más difíciles, por la vía pacífica, superando las diferencias a través del derecho y acuerdos internacionales.

Otro de los asuntos que sin duda será considerado mañana y pasado mañana, es el relativo a la acción subversiva. Sobre el tema, y al comenzar el discurso de bienvenida, el presidente Pinochet, tras referencia a nuestro pasado histórico expresó: "Tan precioso legado lo amenaza un enemigo común, el que pretende interferir en la soberanía de nuestras naciones para sumirlas en el caos de la violencia y de la agresión totalitaria". Por su parte, el presidente Videla, en oportunidad de ser condecorado por el mandatario chileno, señaló: "Hoy, como en las difíciles horas de la emancipación, debemos enfrentar arduos problemas. Son, por una parte, los que plantean la exigencia irrenunciable del desarrollo y la justicia social y, por la otra, los derivados de una acción subversiva de escala mundial, que amenaza la libertad y la dignidad del hombre". "Debemos darle —acotó más adelante— una respuesta categórica y acorde con nuestras tradiciones nunca desmentidas de decisión y coraje".

Como se ve, hasta ahora, aún sigue siendo conjetura el temario que conforman los asuntos que los dos mandatarios y sus respectivos colaboradores van a tratar. De todo ello se espera un comunicado conjunto, el cual, según algunos trascendidos, está siendo confeccionado, según se desprende de los contactos que de inmediato han iniciado los cancilleres de las dos naciones y que quizás se dé a conocer el próximo sábado.

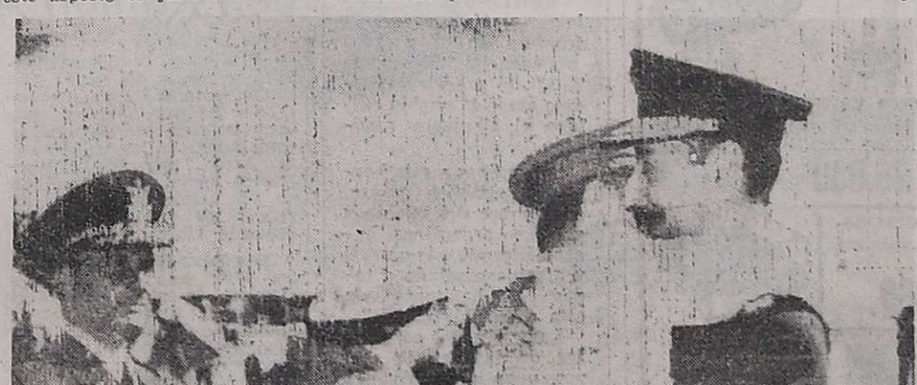

Los generales Videla y Pinochet se estrechan en un abrazo al arribar el mandatario argentino al aeropuerto de Pudahuel. (Radiofoto de Télam).

Actividad de la esposa del jefe del Estado

SANTIAGO (Chile), 11 (U. P. I.). — La señora Lucía Hiriart de Pinochet, esposa del presidente Augusto Pinochet, ofreció hoy un almuerzo privado a la señora Alicia Raquel Hartridge de Videla, esposa del presidente argentino, Jorge Rafael Videla.

A la manifestación asistieron las esposas de los miembros de la Junta de Gobierno, señoras Margarita Riofrío de Merino, esposa del almirante José T. Merino; Gabriela García de Leigh, esposa del general Gustavo Leigh, y Alicia Godoy de Mendoza, esposa del general César Mendoza.

La nota gráfica muestra dos aspectos de la actividad que desarrolló en Santa Fe el titular del Interior, general Harguindeguy. Arriba, con el gobernador Desimoni. Abajo, durante una reunión de trabajo en la Casa de Gobierno de aquella provincia. (Radiofoto de Télam).

Harguindeguy habló del problema salarial

Negó que en las Fuerzas Armadas exista inquietud sobre ese tema. Los políticos

SANTA FE, 11 (NA). — El ministro del Interior, general Albano Harguindeguy, sostuvo esta noche aquí que "carecen de seriedad" las informaciones periodísticas sobre una presunta inquietud en las Fuerzas Armadas por el problema salarial.

"Asumo la responsabilidad de las Fuerzas Armadas de que tales expresiones carecen de seriedad. No tuve tiempo suficiente para enterarme de tales noticias, pero de cualquier manera en el Ministerio de Economía existen pautas sobre el tema y habrá que esperar el regreso al país del ministro Martínez de Hoz, quien es el vocero autorizado para fijar los lineamientos en la materia", señaló Harguindeguy al dialogar esta noche con periodistas locales, culminando su visita a esta provincia.

El titular de interior aclaró que "el despegue (económico) no será en un avión vertical", ya que "primero vamos a carretear para luego levantar vuelo"

"De cualquier manera —añadió— existe el objetivo con el Ministerio de Planeamiento de asumir un compromiso para satisfacer a los sectores más rezagados".

Respecto a las consultas con partidos políticos para la elaboración del proyecto nacional, reiteró que "no habrá necesidad de consultarlos porque las actividades políticas están suspendidas".

Agregó que "hay otros canales de consulta", puntualizando que aunque "era respetuoso, faltaba homogeneidad en los sectores políticos".

Al referirse al compromiso de las Fuerzas Armadas con el proceso de reorganización nacional, dijo que el mismo era con el país para "acordar libertad a la nueva generación".

"Nosotros —señaló— estamos enfrentando un duro embate y deseamos lograr objetivos para esa juventud que nos abarca".

Harguindeguy cumplió aquí una intensa jornada, como parte de su gira por la denominada zona del litoral, tras visitar las provincias de Corrientes y Entre Ríos.

Declaraciones del ministro en Santa Fe

SANTA FE, 11 (Télam). — "La impresión que tengo con relación a la marcha de la provincia no puede ser más favorable, tanto por lo que se está realizando y lo que se va a hacer, como por la interpretación que ciertos problemas tienen en el ámbito provincial, señaló hoy a Télam el ministro del Interior, general de brigada Albano Eduardo Harguindeguy, durante un breve parentesis efectuado a la intensa actividad que viene desarrollando en esta ciudad.

Agregó que "durante la mañana hemos mantenido una prolongada reunion de trabajo con el gobernador de la provincia, vicealmirante (RE) Jorge Aníbal Desimoni y todos los integrantes de su gabinete, oportunidad en la que se me impuso sobre la situación general de la provincia y de los planes de gobierno, fundamentalmente de aquellos problemas de índole provincial que por su magnitud o ámbito escapan al marco de lo estrictamente provincial y requieren soluciones emanadas de la Nación".

Visita a obras de Salto Grande

SALTO GRANDE, 11 (Télam). — El ministro del Interior, general Albano Harguindeguy; el gobernador de Entre Ríos, brigadier mayor (RE) Rubén Daniel Di Bello y el vicepresidente de la Comisión Técnica Mixta de Salto Grande, doctor Rutilo de Paula, delegado en ese ente binacional en representación del Uruguay, coincidieron en expresar que la finalización de las obras de la represa será un significativo aporte para la integración de dos pueblos hermanos.

El general Harguindeguy, al evaluar el resultado de su visita a la represa, dijo: "es una responsabilidad compartida que obliga a los hombres de gobierno a conocerla. Estas grandes obras, fundamentales para el desarrollo nacional, son un aliciente para quienes tenemos la misión de concretarlas".

"Agradezco a los que me permitieron conocer Salto Grande y poder ver de cerca los esfuerzos realizados por los integrantes de la comisión técnica mixta, así como los de las empresas contratistas", agregó.

"La finalización de las obras significará progreso para Uruguay y Argentina y brindará bienestar y un mejor nivel de vida a nuestros pueblos, acrecentando los estrechos vínculos entre dos pueblos que se consideran y son hermanos", expresó.

Con respecto a su visita a la ciudad de Federación, dijo que la recepción que le brindó el pueblo fue "inesperada", ya que su intención era recoger impresiones en el lugar y visitar después la zona donde será emplazada la nueva ciudad, pero "me encontré con un pueblo que expresó volcándose a las calles y se brindó en favor de la solución resuelta por los gobiernos nacional y provincial".

El gobernador Di Bello estimó la visita del ministro Harguindeguy "muy valiosa" ya que permitió declarar la zona de Salto Grande como prioritaria y que "la solución de la mayoría de los problemas está en vísperas de concretarse con medidas previstas en el orden nacional y provincial".

"Estoy sumamente contento porque el general Harguindeguy apreció personalmente los problemas de la provincia y puedo anunciar que durante el año 1977 serán construidos en Entre Ríos 797 kilómetros de rutas asfaltadas que ya tienen financiación asegurada".

Por su parte, el doctor Rutilo de Paula, titular interino del ente binacional en representación del Uruguay, manifestó que las visitas sucesivas de dos ministros argentinos a las obras "son una forma de tomar contacto con la realidad y una forma de consolidación de la hermandad que une, desde sus orígenes, a Argentina y Uruguay".

"En los dos años que llevo desempeñándome siempre encontré en el gobierno argentino una buena disposición, estas dos visitas son una prueba de comprensión y solidaridad hacia la obra, cuya concreción asegurará a nuestros pueblos trabajo y seguridad, en paz y libertad", finalizó diciendo.

"Luchamos con un enemigo cuya arma es la traición"

Lo dijo el coronel Camps en el acto donde monseñor Plaza asumió como capellán de la policía bonaerense

LA PLATA, 11. (NA). — "Luchamos con un enemigo que se vale de todo. Su arma preferida es la traición. Ayer fue una amiga, hoy un empleado, en un lugar de confianza", dijo hoy el jefe de la policía bonaerense, coronel Ramón Camps al poner en funciones, esta mañana, al nuevo capellán general de la repartición, el arzobispo de La Plata, monseñor Antonio Plaza.

Con esas palabras, el coronel Camps precisó, en forma tácita, que el autor del grave atentado terrorista perpetrado el martes último en el edificio de la jefatura central de esta ciudad fue un empleado de la repartición, revelación que fue comunicada horas más tarde, oficialmente, por el comando en jefe del Ejército.

El acto se desarrolló en la escuela de policía "Juan Vucetich" y fue presidido por el gobernador, general Ibérico Manuel Saint Jean.

Durante su transcurso, habló el jefe de policía bonaerense, coronel Ramón Camps, quien manifestó que "los hombres de armas debemos estar preparados para suplir las mas fuertes tensiones emocionales, y a quienes nos toca la responsabilidad de conducir nos cabe seguir sin pausa en esta alta y noble función por mas cerca que nos afecte".

"Como jefe de policía —agregó—, debo tener la abnegación, la entereza y la capacidad puesta en evidencia, que no solamente mueven al reconocimiento público del jefe a su tropa, tal es la mía, sino también a asumir el compromiso de un esfuerzo hasta el sacrificio".

"Luchamos con un enemigo que se vale de todo —puntualizó el coronel Camps. Su arma preferida es la traición. Pruebas de ello es que no trepida en emplear la mayor vileza".

"Hoy —añadió— no podemos hablar de sospechas ni de dudas, pues es un método reiterado. Ayer fue una amiga, hoy fue un empleado en un lugar de confianza. Hemos sufrido bajas definitivas y otras temporales. En homenaje a ello, es que debemos estrechar filas junto a las Fuerzas Armadas, fuerzas de seguridad y policiales, para continuar el combate, y asegurar la paz y la tranquilidad de la República, para lo cual tenemos que seguir adelante".

Posteriormente, el coronel Camps se refirió al motivo del acto, y entre otros conceptos puntualizó que "es en la sociedad, unidad nacional y natural según los griegos, donde el individuo puede alcanzar el pleno desarrollo de su vida y la posesión de la libertad".

"Piensan otros —remarcó— que eliminando los derechos de Dios exaltan la libertad del hombre. La libertad mal interpretada es la causa de todas las degradaciones, y de todas las servidumbres, y la libertad bien entendida es la que genera todas las virtudes y todos los heroísmos".

Finalmente, el jefe de policía expresó que "a la Iglesia le incumbe la esfera de las cosas espirituales que se refieren al alma, y al gobierno la de las cosas temporales. Se impone como necesaria una inteligencia mutua y una colaboración cordial, porque el alma de nuestra patria es profundamente cristiana. Tan cristiana como argentina y esa alma es la que deseamos conservar y defender a costa de todos los renunciamientos, de todos los sacrificios, pues la Argentina no tiene dos almas, sino una, y si se la desfigura o se la cambia nuestra patria en cierta manera, dejará de existir".

Finalizadas las palabras del jefe de policía, fue puesto en posesión del cargo monseñor Plaza, quien señaló su solidaridad "con la denodada tarea que llevan a cabo el gobierno y las Fuerzas Armadas y de seguridad, en un momento tan especial para la patria".

"Toca a nosotros, los sucesores de los apóstoles —dijo luego— continuar el cumplimiento de la misión evangelizadora, encargada a su Iglesia por nuestro Divino Salvador".

Por último, monseñor Plaza expresó que "quienes integran los cuadros de la policía de la provincia de Buenos Aires y sus familias, que sacrifican su tranquilidad para proteger la vida de sus semejantes y los bienes e intereses de la patria, recibirán espiritual fortaleza para cumplir su difícil misión, que acertadamente ha sido llamada ministerio".

Individualizaron al autor de un criminal atentado

Fue el perpetrado el martes en la jefatura de Policía en La Plata. Se trata de un empleado de la repartición

BUENOS AIRES, 11 (NA). — Un empleado del escalafón de servicios auxiliares de la Policía bonaerense fue el autor del atentado perpetrado el martes en la jefatura de esa repartición que costó la vida a un agente bombero y causó heridas de diversa consideración a once personas, según informó esta tarde el Comando en Jefe del Ejército.

Según el parte militar, el artefacto explosivo fue colocado por Alfredo Guillermo Martínez, de 24 años, quien, además de las funciones que desempeñaba como agente civil en la policía estudiaba Derecho.

Al allanarse el domicilio de Martínez, en la ciudad de La Plata, se comprobó que éste había huido precipitadamente, junto con su esposa, Diana Beatriz Wlichky, de 22 años, estudiante de Psicología.

En la vivienda habían sido instaladas tres minas trampas de gran poder destructivo, que fueron desactivadas por personal especializado de las fuerzas de seguridad.

El texto del comunicado oficial es el siguiente:

"El Comando de Zona 1, ampliando la información brindada a su población sobre el atentado de que fuera objeto la Jefatura de la Policía de la provincia de Buenos Aires y del que resultara muerto el agente de Bomberos, Carlos Restuccia, y con heridas de diversa índole otros once integrantes de esa repartición, incluidos dos oficiales superiores del Ejército Argentino en ella destinados, hace saber: Que de las investigaciones realizadas se comprobó que el responsable material del criminal atentado es el empleado del escalafón de servicios auxiliares Alfredo Guillermo Martínez, casado, de 24 años, estudiante de Derecho, con domicilio en la calle 64, número 1719, de la ciudad de La Plata, el que se desempeñaba como empleado civil en la subjefatura de Policía.

Alfredo Guillermo Martínez (derecha), responsable material del cruento atentado en la jefatura policial de La Plata, y su esposa Diana Beatriz Wlichky, cómplice del hecho. (Radiofoto de Télam).

"Al allanarse su domicilio se determinó que Martínez habría abandonado precipitadamente el mismo junto a su mujer, Diana Beatriz Wlichky, argentina de 22 años, casada, estudiante de Psicología, dejando instaladas 3 minas trampas de gran poder destructivo listas para detonar, las que fueron desactivadas por personal especializado.

"Esta pareja de delincuentes, ya separados de la población y obligados a vivir en la clandestinidad transitarán como parias en nuestra sociedad hasta que los alcance su destino de presidio o muerte. Ellos han desvirtuado una vez más todos los principios éticos y morales que nutren a los verdaderos argentinos.

"Para ellos la traición, el asesinato, el sabotaje a la producción, a los servicios esenciales, integran su cartilla moral.

"Por ello el país todo tiene que empeñarse en la búsqueda y localización de estos asesinos. "El futuro de nuestros hijos nos lo exige".

Analizan el conflicto limítrofe salto-jujeño

Actitud de cautela en el Ministerio del Interior

SALTA, 11 (NA). — En medios oficiales de esta provincia se manifestó desconocer la fecha en que arribará el subsecretario del Interior, coronel José David Alberto Ruiz Palacios, para considerar el problema limítrofe salto-jujeño, reabierto en los últimos días a raíz del ingreso a la zona en conflicto de una comisión policial salteña.

También se insistió en señalar que, pese a la amplia difusión que se le diera al tema, los mandatarios de ambos estados no llegaron a ningún acuerdo para superar el entredicho durante la última reunión de gobernadores realizada en la Capital Federal.

Se manifestó que la situación no ha variado y que frente al problema no caben apresuramientos ni juicios anticipados máxime cuando el Ministerio del Interior envió radiograma a las dos provincias, en los que se les ordena volver al "status" existente anteriormente y se anuncia la visita del subsecretario a los dos estados.

Trascendió, asimismo, que todos los antecedentes del caso fueron analizados nuevamente por los miembros de la comisión provincial y del límite, creada en su momento para reunir todos los antecedentes históricos y jurídicos necesarios en apoyo de la posición de Salta sobre las tierras cuestionadas por Jujuy.

La reapertura del conflicto se produjo días atrás, cuando por orden judicial policías salteños procedieron a detener a un ciudadano jujeño acusado de extraer ilegalmente madera de un lote fiscal que Salta considera bajo su jurisdicción.

Luego tomó estado público una intimación del gobernador de Jujuy, general (RE) Fernando Urdapilleta, para "el inmediato retiro de las fuerzas policiales salteñas ubicadas en territorio jujeño, zona uno, departamento Santa Bárbara, distrito Chorro de la Perla, por actos agresivos mantenidos desde el 29 de octubre último".

Jujuy cita en su favor un laudo dictado por el Instituto Geográfico Militar que Salta no reconoció hasta la fecha, además de lo dispuesto por la ley nacional que creó la Comisión Nacional de Límites Interprovinciales, en una de cuyas cláusulas se dispone la obligatoriedad de los laudos dictados por el citado instituto, hasta tanto el Congreso de la Nación fije los límites definitivos en jurisdicción interprovincial.

Tras la intimación que hiciera llegar al mandatario salteño, capitán de navío (RE) Héctor Damián Gadea, el gobernador de Jujuy formuló la denuncia ante el Ministerio del Interior. Desde entonces se observó una actitud de cautela en los medios oficiales salteños, omitiéndose todo juicio sobre la protesta de Jujuy.

Falleció el escultor y pintor Alexander Calder

NUEVA YORK, 11 (UPI).— El pintor y escultor norteamericano Alexander Calder, que revolucionó la plástica del Siglo XX con sus conjuntos "móviles", falleció hoy a los 78 años de un infarto cardíaco.

Calder saltó a la fama internacional hace cuatro décadas, principalmente por sus monumentales esculturas de acero que él llamó "móviles" y "stabiles", (móbiles o estáticas).

Nacido en Filadelfia, Calder llevaba la escultura en la sangre. El artista era hijo del escultor Alexander Sirling Calder, conocido por su monumento de William Penn que corona el edificio de la municipalidad de Filadelfia y nieto de Alexander Milne Calder, otro escultor nacido en Escocia.

En años recientes, comisionado por la Compañía Aérea Braniff, Calder concibió y dirigió el pintado de varios de sus aviones de pasajeros con brillantes colores, convirtiéndolos virtualmente en "obras de arte voladoras". Varios de esos aparatos cumplen actualmente servicios en las rutas de la América Latina.

Mensaje al pueblo del país vecino

SANTIAGO, 11 (Télam). — Al trasponer la frontera en el avión presidencial "Patagonia T-02", el presidente Videla envió al pueblo chileno el siguiente mensaje:

"Al arribar a esta hermana República quiero, en nombre del pueblo y gobierno argentinos, hacer llegar mi más cordial y afectuoso saludo a todos los habitantes de esta admirable nación".

"Las profundas corrientes de la historia que nos unen a través del tiempo, la sagrada heredad de la fe y el espíritu, las compartidas esperanzas del futuro, hacen de consuno más fuertes y perdurables las relaciones entre nuestros pueblos".

"Llego, pues, a este suelo de heroicas tradiciones, con el halago y el orgullo de una nunca desmentida fraternidad y las expectativas previas de todo entendimiento permanente".

Díaz Bessone se entrevistó con Ramón Agosti y Viola

BUENOS AIRES, 11. (NA). — El ministro de Planeamiento en ejercicio del Poder Ejecutivo, general Ramón Genaro Díaz Bessone, mantuvo esta tarde sendas reuniones con el comandante en jefe de la Fuerza Aérea, brigadier Orlando Ramón Agosti y el comandante en jefe accidental del Ejército, general de división Roberto Eduardo Viola.

Díaz Bessone, que se encuentra desde esta mañana en el ejercicio de la Presidencia de la Nación, concurrió a las 17 al Edificio Cóndor, donde mantuvo una reunión de una hora con el comandante en jefe de la Fuerza Aérea.

A su término, se informó en ese comando que, durante su transcurso, "se trataron temas atinentes al quehacer nacional, informando asimismo el general Díaz Bessone al brigadier Agosti sobre aspectos relacionados con la cartera a su cargo".

Esta reunión finalizó algo después de las 18 y el general Díaz Bessone, tras permanecer algunos momentos en su despacho ministerial, se trasladó al comando en jefe del Ejército, donde se reunió con el comandante accidental, general de división Roberto Eduardo Viola.

Habitualmente, la Junta Militar se reúne los días jueves de cada semana para considerar temas y proyectos del gobierno nacional.

Mercado cambiario

BUENOS AIRES, 11 (Télam). — Las cotizaciones de clausura de los mercados de cambio, al cierre de las actividades del Banco de la Nación Argentina, fueron las siguientes:

Monedas	Mercado Oficial Comprador	Mercado Oficial Vendedor	Mercado Libre Comprador	Mercado Libre Vendedor
INGLATERRA	227,57	228,67	401,50	410,63
U.S.A.	140,00	140,33	247,00	252,00
FRANCIA	2.807,00	2.827,65	4.952,35	5.077,80
ITALIA	16,14	16,32	28,48	29,31
ESPAÑA "A"	205,24	212,74	362,10	382,03
ESPAÑA "B"	198,52	206,00	350,25	369,94
ALEMANIA	5.796,00	5.823,69	10.225,80	10.458,00
FINLANDIA	3.628,80	3.665,42	6.402,24	6.582,24
HOLANDA	5.535,60	5.562,68	9.766,38	9.989,28
BELGICA Fin.	374,08	377,07	659,98	677,12
BELGICA Conv.	377,44	379,73	665,91	681,91
SUIZA	5.737,20	5.764,76	10.122,06	10.352,16
JAPON	47,49	47,74	83,78	85,73
CANADA	143,15	143,63	252,56	257,92
PORTUGAL	442,15	457,48	780,52	821,52
DINAMARCA	2.366,00	2.385,61	4.174,30	4.284,00
NORUEGA	2.648,80	2.669,08	4.673,24	4.793,04
SUECIA	3.302,60	3.324,42	5.826,73	5.969,88
AUSTRIA	814,80	830,75	1.437,54	1.491,84

Las monedas de Inglaterra, Estados Unidos y Canadá cotizan por unidad. El resto cada cien unidades.

Bonos Externos: cotización suministrada por el Banco Central de la República Argentina a la apertura del mercado cambiario del día de la fecha: $ 248,74.

Chispazos por IAN

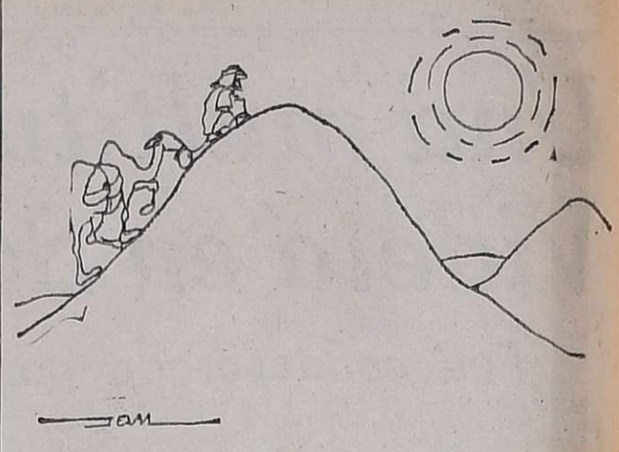

Anunciaron aumentos para docentes directivos y de supervisión bonaerenses

LA PLATA, 11 (Télam). — El ministro de Educación de la provincia de Buenos Aires, general de brigada (RE) Ovidio Solari anunció hoy aumentos para el personal docente de supervisión y directivos, en concepto de asignación por cargo, dedicación funcional y exclusiva.

La medida dispuesta en dos etapas, la primera de las cuales está en vigencia desde el 1º de agosto pasado incrementando ese porcentaje y la siguiente a partir del 1º de enero próximo, beneficiará a 4.000 agentes de los escalafones superiores de la educación.

El general Solari dio como ejemplo las categorías mayores donde un inspector general con un sueldo básico de 25.537 pesos, cobrará desde agosto 42.064 pesos, lo que representa un 65 por ciento y desde enero el sueldo se incrementará en un 28 por ciento más de lo que ganaba con jerarquía, ascendiendo a la suma de 57.914 pesos.

Por su parte un director de tercera que ganaba 13.850 pesos, percibirá desde el primero de los meses mencionados 16.885, lo que significa un 21 por ciento más y a partir del 1º de enero 19.699 que significa un 42% aparte de la antigüedad.

El ministro Solari señaló además que el ciclo lectivo finalizará el próximo 10 de diciembre y que el mismo se reiniciará el 7 de marzo de 1977, para culminar el quinto día hábil del mes de diciembre del mismo año.

Al ser consultado si los maestros percibirán algún aumento salarial, el general Solari manifestó que ese tema se ajusta a la política nacional en esa materia.

Confirmaron en Jordania cuatro penas de muerte

AMMAN, 11 (UPI).— El gabinete jordano confirmó las sentencias de muerte de cuatro súbditos del reino que vendieron tierra a israelíes en la ocupada margen occidental del río Jordán, informó hoy un portavoz gubernamental.

Los cuatro, uno de Jerusalén y otro de Beit Jalla, en el distrito de Jerusalén, fueron hallados culpables por un tribunal especial de seguridad de "vender tierras y propiedades al enemigo".

La Corte ordenó también que la venta de los terrenos fuese declarada nula y que la propiedad, actualmente en manos israelíes, fuese confiscada por el gobierno de Jordania.

El gabinete confirmó también sentencias de 10 años de prisión contra dos mujeres de Beit Jalla, por vender propiedades a israelíes.

Sol Rabasa habló sobre la creación de la carrera de investigador científico

BUENOS AIRES, 11 (NA). — El secretario de Estado de Ciencia y Tecnología —a cargo del rectorado de la Universidad de Buenos Aires— Sol Rabasa desestimó los temores existentes en algunos profesionales sobre la creación de la carrera de investigador científico en la casa de altos estudios y anunció la puesta en marcha del consejo de investigación que —integrado por un delegado de cada facultad— ya fijó su filosofía de trabajo.

"La carrera de investigador está destinada a solucionar el problema de los recursos humanos" dijo Rabasa a Noticias Argentinas, para añadir que "el consejo de investigación deberá establecer la política científica nacional".

El tema de la creación de la carrera de investigador científico originó "ciertas inquietudes" en ámbitos académicos, según algunos trascendidos periodísticos. Estas inquietudes se basan, sobre todo en la posibilidad de que se cree una superestructura con respecto al Consejo Nacional de Ciencia y Técnica, el nuevo organismo —Consejo de Investigación Universitaria—, y la Secretaría de Ciencia y Tecnología. Se expresó, además, que la creación de la carrera de investigador científico podía producir un 'vaciamiento docente en las universidades". A estos temas respondió Rabasa.

"La carrera de investigador científico —dijo el rector— escalafonará a mil investigadores —de Buenos Aires— que, de otra manera, no podrían adelantar en sus propósitos profesionales con recursos propios. Además —enfatizó— nadie que piense en la universidad como órgano superior de la cultura, puede negarle esa función".

Esta cifra de mil investigadores beneficiados en la UNBA, se duplicará en el caso de que se cree la misma carrera en las universidades más grandes del país, propósito que existe en la mas alta conducción académica.

Admitió Rabasa, que "se creó el Consejo de Investigación en la UNBA, porque, lógicamente, debe existir un cuerpo que maneje el proceso, es decir, que fije la política científica nacional".

Agregó el rector que "el Consejo Nacional de Ciencia y Técnica se nutre de la Universidad de Buenos Aires" y que "el problema fundamental en materia científica lo constituyen los recursos humanos, por lo cual, la solución se nos presenta a través de la carrera de investigador científico".

"Por otra parte —dijo Rabasa— en la primera reunión del Consejo de Investigación se ha dicho que 'debe valorarse la docencia y que debe crearse el equilibrio entre docencia e investigación, mal puede temerse, entonces, un vaciamiento docente".

Quiniela de Mendoza

El Banco de Previsión Social dio a conocer el resultado de la quiniela, sorteada anoche por Lotería de Mendoza.

1º Premio	.....	305
2º "	.....	391
3º "	.....	025
4º "	.....	436
5º "	.....	288
6º "	.....	775
7º "	.....	750
8º "	.....	178
9º "	.....	829
10º "	.....	942
11º "	.....	064
12º "	.....	415
13º "	.....	528
14º "	.....	661
15º "	.....	680
16º "	.....	172
17º "	.....	362
18º "	.....	105
19º "	.....	990
20º "	.....	656

12 Fotos Carnet
—$ 250—
FOTO LUZ Y SOMBRA
9 DE JULIO 1592
(esquina General Paz)
12|11|C|417|12|11

SIGUEN LAS OFERTAS INAUGURACION
con excepcionales descuentos
HELADERA 11 PIES Rebajada a ..... $ 49.900
SECARROPA CENTRIFUGO 1ª Marca Rebajado a ..... $ 22.900
TERMO CALEFON 1ª Marca Rebajado a ..... $ 26.900
MITRE 1815 CIUDAD
TURBO CIRCULADOR 20" Rebajado a ..... $ 6.999
TELEVISOR TELEVA 24" Rebajado a .. $ 45.950
CAR STEREO 8 Pistas 1ª Marca Rebajado a ..... $ 17.000
TOCADISCO con Cambiador Automático Rebajado a $ 13.900
Y CIEN ARTICULOS MAS CON SORPRENDENTES REBAJAS
MITRE 1815
CIUDAD — FACIL ESTACIONAMIENTO
Y PROXIMAMENTE CREDITOS

EQUIPAMIENTO PARA SUPERMERCADOS
• Precios industriales
• Instalación en 48 horas
• Asesoramiento especializado
• Calidad a nivel internacional
cámaras frigoríficas / conservadoras/exhibidoras/estanterías/góndolas/mostradores / changuitos, etc.
Villber
ITUZAINGO 60 BIS - TEL. 80923 - ROSARIO
CORDOBA 6089 - TEL. 772-5907 - BUENOS AIRES
Concesionario Oficial en Mendoza
Bv Berletto y Virdó S.A.C.I.F.
En Mendoza: José V. Zapata 111, Tel. 290372
Suc. San Martín: 25 de Mayo 426, Tel. 21724
Suc. Tunuyán: San Martín 1176, Tel. 2385

Mecánica para Conductores
cenit
INICIA Cursos Acelerados (20 Clases)
TEORICOS y PRACTICOS donde aprenderá lo que siempre quiso saber de su Automóvil
COLON 93 - Mza. (Después de las 20 hs.) TEL. 291656
11|11|F|12|11|D

RESTAVRANT Mi Rincon

T. Pagés

MENU FIJO
RESERVE SU MESA

Saludamos a todos nuestro amigos clientes, a proveedores, a colaboradores, todos los que nos apoyaron y nos apoyan en permanente demostración de confianza y afecto.

DANIEL QUIROGA y JUAN PEDE

Con la gran torta aniversario y las jubilosas burbujas de buen champagne brindaremos

La noche de las Estrellas

- ENRIQUE DUMAS
- MARIO SANCHEZ
  (del dúo de dos)
- HUGO MORENO.
- TITO BARRIENTOS
- COLETTE GERALD
- PATRICIA
- ANIBAL Y HECTOR APPIOLAZA
- MININA
- TERESITA Y EL PAMPEANO
- LA REVISTA DE LA RISA
- OSCAR GIUNTA y JORGE ITURGAY
- RICARDO MARTIN

Conducción General
SERVANDO E. JUAREZ

Un menú sensacional
Un showv espectacular

EMILIO CIVIT 277 - Mza.
Tel. 230721

SODA
NORA

café
KEDÉM
El café de los buenos días!

cremas heladas
LAPONIA

LOPEZ Hnos.
Los flanes más exquisitos de Mendoza.
Les desean a sus amigos continuen los éxitos.
AYACUCHO 152 Mza.

NUEVO LAVADERO DE ROPA
BOSTON
RETIRA Y ENTREGA A DOMICILIO
CLARK 215. Tel. 247377. Mza.

FrioBer
EQUIPOS DE REFRIGERACION
Les desea felicidades
RICARDO GUTIERREZ 212 - TEL. 258859
FCO. DE LA RETA 2222 - TEL. 258859
Gllén. - Mza.

IL PROVOLONE
Horacio Agostini
Saluda a sus amigos en su 1er. Aniversario
AVDA. ESPAÑA 1612-casi esquina Gral. Paz. Mza.

Juan Ricardo GONZALEZ
VENTAS
Puestos 4 y 5
Tel. 255354
Mercado Central
Part.
Matienzo 1110.
Tel. 258713 San José
Reparto a Domicilio

LA GREMIAL ECONOMICA
Cía. Argentina de Seguros S.A.
adhiere augurándoles Feliz Aniversario.
NECOCHEA 565. Mza. Tel. 216650 - 217753.

miguel zonino
AVES Y HUEVOS
REPARTO A DOMICILIO
MERCADO CENTRAL Puesto 22, Mza.
Tel. 257265
JACINTO SUAREZ 998. Tel. 230371
LAS HERAS

CALZADOS
AYNA
CARTERAS
Les desean continúen los éxitos
AVDA. ESPAÑA 1169. Mza. Tel. 231601

ALMACEN POR MAYOR
RAMON BUJ e Hijos
SOC. COL.
Av. B. de los Andes esq. Alberdi 417,
Tel. 255392 San José. Gllén. Mza.

La Portena
Fábrica y Administración
SAN JUAN DE DIOS 925
DORREGO. Tel 293418
Casa Central
Gral. PAZ 421,
Mza. Tel. 215202

FRUTERIA y VERDULERIA
"ANDRES"
MERCADO CENTRAL Puestos 84.
Suc. CHILE 1775, Mza. Tel. 217835

DANIEL ARCI
Quien programa exclusivamente
MI RINCON
Les desea felicidades en su primer aniversario
ORGANIZACION ARTISTICA CANDILEJAS
OLASCOAGA 1213 - Tel. 254799 - Mza.

Suc. NAYIB DRIS
Almacén por mayor y menor
Autoservice "GANDY"
Tel. 214133
GODOY CRUZ 462, SAN JOSE. GLLEN. MZA.

PARASOL
AGUSTIN O. POLLARI
CORDOBA 149. Tel. 221028. G. CRUZ. Mza.

Sebastian Pirrello
A sus amigos les desea sigan los triunfos
SAN JUAN 1663. Mza. Tel. 257737

Murieron 9 subversivos en tres choques armados

Recios tiroteos con fuerzas de seguridad

BUENOS AIRES, 11 (Télam) En dos enfrentamientos mantenidos esta mañana en La Plata por fuerzas conjuntas del Comando de la Zona Uno, fueron abatidos seis delincuentes subversivos, resultando con heridas de bala que no revisten gravedad, un oficial y un agente.

La información está contenida en un comunicado del Comando de la Zona Uno, difundido esta noche por el Comando en Jefe del Ejército, cuyo texto es el siguiente:

"El Comando de la Zona 1, informa que continuando con las operaciones para brindar apoyo y protección a su población, fuerzas conjuntas dependientes del Comando de Zona, intervinieron en las siguientes operaciones desarrolladas en la ciudad de La Plata:

1) Siendo la 1.40 de hoy 11 de noviembre, en calles 72 y 135, fuerzas conjuntas observaron que dos delincuentes subversivos efectuaban inscripciones extremistas en los kioscos de flores próximos al cementerio, siendo apoyados por varios más que ocupaban dos vehículos particulares. Al ser sorprendidos por las fuerzas legales, los subversivos se resistieron con disparos de armas de fuego, generándose un enfrentamiento. Como resultado del mismo fueron abatidos seis delincuentes, cinco hombres y una mujer, a quienes se procura identificar. Asimismo se secuestró un automóvil Chevrolet Super, armas de diversos calibres, pintura en aerosol y bibliografía de la organización declara ilegal en 1975.

"El otro vehículo logró fugar, presuntamente con otros dos sediciosos. Las fuerzas legales intervinientes tuvieron dos heridos, un oficial y un agente, con heridas de bala que no revisten gravedad.

2) El 11 de noviembre, siendo las 6.50 horas, en circunstancias que fuerzas conjuntas realizaban un patrullaje, al llegar a la calle 44 y 23, sorprendieron a tres delincuentes subversivos pintando paredes. Al dársele la voz de detención, éstos se negaron e intentaron huir cubriéndose con disparos de armas de fuego.

"Como resultado del lógico enfrentamiento, un delincuente resultó muerto, logrando fugar los restantes. En poder del muerto, se encontró un revólver calibre 38 corto, con tres cápsulas servidas".

Instaban a cometer sabotaje 2 extremistas

CORDOBA, 11 (NA). — Fueron abatidos esta madrugada dos extremistas que fueron sorprendidos por una patrulla militar cuando instaban a obreros del establecimiento fabril Perkins a cometer actos de sabotaje, según se informó oficialmente.

"El comandante del Tercer Cuerpo de Ejército que da cuenta de dicho episodio, expresa textualmente:

"El comandante del Tercer Cuerpo de Ejército comunica que el día 11 de noviembre de 1976, siendo las 5.30, en proximidad del establecimiento fabril de Perkins, dos delincuentes subversivos pretendían incitar al personal de la mencionada empresa a cometer actos de violencia contemplados y penados por la ley 21.400 con el objeto de lesionar la producción y por ende afectar la recuperación económica en la cual se encuentra encaminado el país mediante el esfuerzo desinteresado y patriótico de todos sus ciudadanos.

"En esa oportunidad, efectivos pertenecientes a la brigada de Infantería Aerotransportada IV, que patrullaban el lugar impartieron la orden de detención a los delincuentes, quienes no acataron e intentaron resistirse con armas de fuego.

"La patrulla militar atacó de inmediato, abatiendo en el acto a los dos delincuentes subversivos cuya identificación se procura.

"Actos como este muestran claramente que la subversión trata de crear ahora el caos en el país intentado afectar la producción con el fin de crear hambre, miseria y desocupación ante el fracaso de lograrlo con sus bandas armadas.

"Reflexione el ciudadano: la recuperación del país solo se logrará con el esfuerzo mancomunado y conciente de todos los argentinos y no por los caminos violentos de destrucción que proponen los ideólogos de la subversión".

Frustróse una fuga de presos en San Quintín

SAN QUINTIN (California), 11, (UPI). — El "maestro en fugas" Norman Lucas, quien fue el cerebro en la excavación de un gran túnel bajo los pabellones de celdas de la famosa prisión de San Quintín, ha sido "un tipo atareado", de acuerdo con el departamento estatal de correccionales.

El túnel de 20 metros, descubierto por las autoridades hace dos días cuando faltaban otros 15 metros para quedar completado, habría servido para la mayor fuga en el historial de la prisión.

Lucas, que está cumpliendo una sentencia de cadena perpetua por una serie de cargos, por lo menos intentó fugarse seis veces, habiéndolo logrado en tres ocasiones.

La última vez que trató de burlar a San Quintín fue el 26 de enero pasado, cuando colocó en su litera una serie de papeles de diario enrollados que semejaban una figura humana, mientras permanecía escondido en el pozo de luz de un ascensor, en la fábrica de muebles de la prisión.

El muñeco fue descubierto en una inspección de rutina y Lucas fue encontrado después de una meticulosa búsqueda. En esa ocasión, un vocero de la prisión dijo: "Era un muñeco muy bien hecho. Tenía bigotes y anteojos. Debo reconocer que es un tipo creativo".

Lucas, de 26 años, en 1965 se fugó con todo éxito de la penitenciaría federal de Colorado, pero fue recapturado rápidamente. También se escapó de la cárcel del condado de Alameda, pero también volvió a ser aprehendido.

El empecinado fugitivo fue uno de los tres hombres que los guardias de San Quintín hallaron el martes trabajando en el túnel, detrás de una puerta de acero cerrada, en un subsuelo del pabellón norte de celdas de la prisión.

Los presos habían retirado y escondido 260 metros cúbicos de roca y tierra en el elaborado plan, el que incluía trasmisores de radio para vigilancia, ventiladores que funcionaban con pequeños motores colocados en envases para tabaco, una bomba para desagüe y una serie de picos y palas para cavar.

Seis prisioneros están siendo interrogados en la investigación del intento de fuga, que consistía en emerger a la superficie en un punto cercano a la bahía de San Francisco, desde donde habría sido fácil salir caminando en libertad.

Uno de los funcionarios de la prisión lo consideró como "el intento de fuga más elaborado en muchos años".

Se agudiza en España la crisis política y laboral

Una huelga general se realizará hoy. Reclamos

MADRID, 11 (UPI). — Sindicatos izquierdistas proscriptos formularon hoy un último llamamiento para la huelga general nacional convocada para mañana, que señalará el comienzo de una semana que se estima será la más crucial en la España posfranquista.

La huelga de mañana, la primera nacional en 40 años, fue dispuesta en demanda de un aumento de 6.000 pesetas (unos 85 dólares) por mes para todos los trabajadores españoles y la derogación de todas las medidas de austeridad.

La huelga será seguida la semana próxima por otros dos acontecimientos críticos:

El martes, las cortes (parlamento), dominadas por los conservadores, se reunirán para considerar el proyecto clave del programa gubernamental de reformas democráticas. Las indicaciones señalan que la votación será muy reñida, pero si la moción oficial es rechazada, se estima que el rey Juan Carlos disolvería el parlamento, implantaría las reformas por decreto y pediría el apoyo de la población a través de un referéndum.

El sábado 20, los derechistas llevarán a cabo una concentración masiva en el centro de Madrid para conmemorar el primer aniversario de la muerte del generalísimo Francisco Franco y proclamar su lealtad a su herencia. Los organizadores de la concentración han advertido, que si el gobierno prohíbe la demostración, igualmente la realizarán.

La huelga de mañana ha sido convocada por sindicatos socialistas y comunistas proscriptos. La medida de fuerza, que constituirá un desafío al gobierno y también un intento de demostración de poderío, es apoyada por las "organizaciones demócratas", la entidad que agrupa virtualmente todos los partidos políticos y grupos regionales izquierdistas de España.

Fuentes gubernamentales han advertido que la policía actuará con "la mayor firmeza" para mantener el orden público durante la huelga. Las fuentes indicaron que se estima que la huelga será parcialmente exitosa en regiones industriales, pero no paralizará al país.

En Madrid, lemas referidos tanto a la huelga como a la manifestación derechista han aparecido en paredes y en estaciones de subterráneo, carteles que rezan "todos a la lucha - huelga general" se alternan con otros que dicen "bajo Franco vivíamos mejor" y "rojos al paredón".

La concentración derechista, que se realizará en la plaza de Oriente, frente al palacio real desde donde Franco solía dirigirse a sus partidarios en épocas de crisis, ha sido organizada por la Confederación de Veteranos de la Guerra Civil, una organización de 500.000 miembros.

La entidad ha pedido al gobierno autorización para reunirse por 20 minutos para orar y escuchar una cinta magnetofónica grabada sobre el testamento político de Franco. El permiso no ha sido concedido aún.

A su vez el gobierno proyecta realizar su propia conmemoración en la tumba de Franco en las sierras de Guadarrama, al norte de Madrid.

Un gremio mercantil fue condenado a pagar una fuerte indemnización

BUENOS AIRES, 11 (Télam) — El juez federal en lo Civil y Comercial, doctor Clemente Sañudo Freyre, condenó a la Federación de Empleados de Comercio de esta capital a pagar a la Empresa de Construcciones Americana S.A. la cantidad de pesos 47.807.917, más su depreciación monetaria a partir del 31 de agosto último, e intereses del 8 por ciento anual.

Dicha condena responde al incumplimiento de pago de trabajos de hormigón realizados por esa firma en el edificio para viviendas de Rivadavia y Donizzetti. Originalmente la obra se contrató con Pueyrredón Construcciones S.A. Por ley 16.785 se estableció que la Caja Nacional de Previsión para el Personal de la Industria, Comercio y Actividades Civiles debía proveer los fondos correspondientes. En mayo de 1968, Pueyrredón Construcciones subcontrató con Construcciones Americanas S.A. la parte de hormigón mencionada.

A mediados de 1971 el señor Francisco Manrique denunció por televisión lo que juzgó "una estafa". El magistrado interviniente sobreseyó en la causa con expresa mención de que no había afectado el buen nombre y honor del presidente de la sociedad, Roberto Eliseo Braña (h).

Posteriormente, la entidad gremial ahora condenada alegó que al contratarse la obra se había "inflado" el cómputo métrico, en detrimento del patrimonio sindical y el del Ministerio de Bienestar Social, que hizo la denuncia ante la justicia federal.

El doctor Sañudo Freyre señala en el dictamen que su antecesor resolvió que no había delito. El caso termina, entonces, en simple pago de deuda judicialmente reconocida.

A San Martín de Tours se honró en la Capital

BUENOS AIRES, 11 (Télam). — En la catedral metropolitana celebróse hoy la tradicional misa en memoración de San Martín de Tours, patrono de la ciudad, como parte de los actos de la "Semana de Buenos Aires", a la que asistieron el intendente municipal, brigadier (R) Osvaldo Cacciatore, los secretarios del departamento ejecutivo y otros altos funcionarios.

El oficio religioso estuvo a cargo del rector de la catedral, monseñor Daniel José Keegan, quien pronunció una homilía destinada a exaltar las virtudes cristianas de quien sería patrono de nuestra ciudad.

Piden disminuir a 18 los equipos en 1ra. de la AFA

BUENOS AIRES, 11 (Télam). — Los presidentes y representantes de clubes de primera división "A", a excepción de San Lorenzo de Almagro y River Plate, resolvieron —en la reunión que mantuvieron esta noche— elevar a la consideración del Comité Ejecutivo de la AFA un proyecto de disputa para futuros certámenes metropolitanos, que consiste, fundamentalmente, en el pedido de tres descensos y un sólo ascenso, hasta llegar al cupo de 18 entidades en 1979.

Otra de las proposiciones que surgieron en la reunión de esta noche, consiste en solicitar que los certámenes se realicen por el sistema de todos contra todos, en dos ruedas y los encuentros se jueguen exclusivamente los días domingos.

Por otra parte, requerirán que estas modificaciones se inserten en los estatutos de la AFA, con el objeto de que los campeonatos no experimenten modificaciones. El martes próximo se celebrará una nueva reunión, para analizar los posibles cambios en la forma de disputa del Campeonato Nacional.

FOTO LUX
OFERTA: 3 FOTOS CARNET
$ 250. - - Fotocopias
PATRICIAS MENDOCINAS 1520
(Frente al Mercado Central)
21|10|F|45095|Pte.|A

SOCIEDAD ANONIMA VIÑEDOS Y BODEGAS
JOSE ORFILA Ltda.
ASAMBLEA GENERAL ORDINARIA

De acuerdo con las disposiciones legales y estatutarias, se convoca a los señores Accionistas a la ASAMBLEA GENERAL ORDINARIA, que tendrá lugar el día 25 de noviembre de 1976, a las 9 horas, en nuestra sede social, calle Garibaldi 7 (8º piso), Mendoza, para tratar el siguiente:

ORDEN DEL DIA:

1º) Designación de dos Accionistas para firmar el Acta de esta Asamblea.
2º) Asamblea fuera de término.
3º) Actualización contable del valor de los bienes de la Sociedad al día 30 de Junio de 1976.
4º) Consideración de la documentación establecida por el art. 234, inc. 1º de la Ley 19.550, correspondiente al 45º Ejercicio Social cerrado el 30 de Junio de 1976.
5º) Retribución a Directores y Síndicos. Autorización art. 261 de la Ley 19.550.
6º) Determinación del número de Directores Titulares y elección de los mismos. Garantía de Directores.
7º) Elección de los Síndicos Titulares y Suplentes.

EL DIRECTORIO

Mendoza, Noviembre 6 de 1976.

NOTA: Para participar en la Asamblea, los Accionistas deberán depositar en la Caja de la Sociedad hasta tres días antes de la fecha señalada para la misma, sus acciones o un certificado de depósito otorgado por un Banco o Institución de crédito similar del país o del extranjero, o una constancia otorgada por autoridad competente de que las Acciones se encuentran depositadas a la orden de un Juez.

8|11|F|12|11

SILOS
EMBARCACIONES
BEBEDEROS

Perlynac S.A. ofrece asesoramiento integral gratuito y pone a su disposición, su línea de Resinas Poliester Gel-Coats y auxiliares para su fabricación. Consultas a nuestro Departamento Técnico.

PERLYNAC S.A.
Valentín Gómez 4830 - Tel. 750-2220/2709/2781/1287 - Caseros (Bs. As.)

Encuentro de Instituciones Privadas

Había el titular de Bienestar Social de la Nación, contralmirante Julio Juan Bardi, durante el acto inaugural del Encuentro de Instituciones Privadas (CONDECOR). (Radiofoto de Télam).

Fijaron las cuotas de exportación de azúcar

Corresponden a las zafras 1979 a 1984. Fundamentos

BUENOS AIRES, 11 (Télam) — Las cuotas de exportación de azúcar de las zafras 1979 a 1984, inclusive, fijó una resolución del Ministerio de Economía —la número 795— dada a conocer por la Secretaría de Comercio.

La medida establece que los volúmenes, en toneladas netas, que los ingenios deberán producir para su exportación, en el período de referencia, son los siguientes: zafra 1979, 500.000, 1980, 520.000; 1981, 540.000; 1982, 560.000; 1983, 580.000 y 1984, 600.000.

Para las zafras 1977 y 1978, por la misma medida incrémentase en 80.000 toneladas por zafra, las cantidades de azúcar cruda o blanca que los ingenios deberán exportar de conformidad con lo dispuesto por la resolución 538/72 del Ministerio de Comercio.

Los azúcares a que se refiere esta resolución deberán ser producidos en cada zafra antes del 31 de octubre de cada año por todos los ingenios, y en proporción a sus respectivas producciones de la zafra inmediata anterior, conforme lo hará saber la Dirección Nacional de Azúcar.

Las exportaciones correspondientes a las zafras 1979 a 1984 deberán ser cumplidas por los ingenios, en sus respectivas proporciones, en las cantidades correspondientes al 50 por ciento del peso neto antes del 31 de diciembre de cada año y el restante 50 por ciento antes del 30 de abril del año siguiente. Los ingenios deberán contratar antes del 31 de enero de 1977 las dispuestas exportaciones de azúcar, sobre la base de condiciones que en la resolución se establecen.

Por otra parte, las obligaciones de exportar podrán ser motivo de cesiones entre los ingenios y los convenios que se realicen en tal sentido deberán ser comunicados a la Dirección Nacional de Azúcar.

En los fundamentos de la medida, orientada a asegurar e incrementar las exportaciones de azúcar del país, se señala que la misma posibilita una planificación adecuada de las inversiones de los distintos sectores de la producción azucarera, asegurándose no sólo la plena ocupación de la principal actividad productiva del noroeste argentino, sino también la ampliación de las fuentes de trabajo como consecuencia de la expansión de la producción agrícola e industrial, tanto en la actividad azucarera como en las derivadas y proveedoras.

Un temporal causó daños en Corrientes

CORRIENTES, 11. (Télam). — Serios daños en instalaciones eléctricas de Ituzaingó causó un fuerte temporal de viento desatado sobre esa localidad esta madrugada.

Un tablero de distribución de energía quedó parcialmente destruido, al igual que otros mecanismos en la central.

Desde esta capital partió personal técnico especializado con destino a la comentada localidad, con el propósito de reacondicionar los equipos dañados.

Crece la inflación y la deuda externa en Brasil

RIO DE JANEIRO, 11 (UPI) — Importantes cambios se perfilan en la economía brasileña en la segunda mitad del mes de noviembre.

En el primer semestre de 1976, el gigante sudamericano creció más rápido de lo que presuponían los propios planificadores, de manera que los facultativos económicos tratarán de mitigar los crecientes achaques de la inflación y de la deuda externa antes que afecten la salud del paciente.

Al mirar retrospectivamente sobre los diez primeros meses del año, los economistas descubrieron que la campaña de austeridad del 27 por ciento y de la consigna de que "importar es un pecado", iniciadas a fines del año pasado, no dieron buenos resultados.

La tasa de inflación para el año alcanza ya al 41,9 por ciento, de acuerdo a la semioficial fundación Getulio Vargas, o 48,3 por ciento como total para el año 1976.

El año pasado la tasa oficial de inflación fue de 29,4 por ciento, es decir, un 35 por ciento menos que el año precedente.

Para fines de año el déficit de la balanza de pagos se espera que llegue a 2.500 ó 3.000 millones de dólares, aunque por debajo de los 3.500 millones de dólares del año pasado, triplica empero la cifra fijada en diciembre de 1975.

La campaña de "importar es un pecado" incluyó una meta nunca lograda de reducir en un 25 por ciento las importaciones. Un tercio de los 12.000 millones de dólares en el total de importaciones serán en petróleo.

El cuadro es aún menos brillante en lo que se refiere al rubro de los servicios, que alcanzará este año a los 3.800 millones de dólares, comparado con los 3.200 millones de dólares del año pasado. La deuda externa a fines de año oscilará entre los 27.000 y 28.000 millones de dólares, más del doble de lo que fuera en 1973 (12.000 millones de dólares).

La semana pasada el ministro de Hacienda, Mario Simonsen, calculó que el crecimiento nacional bruto será del orden del 8 por ciento para este año, en circunstancias que se había anticipado un crecimiento del 3 por ciento en diciembre de 1975.

Para enfrentar la situación, el gobierno ha tomado medidas enérgicas que se harán aún más drásticas después de las elecciones edilicias del próximo lunes. El presidente Ernesto Geisel, aunque los comicios no involucran un solo cargo a nivel federal, ha transformado las elecciones en un plebiscito sobre los dos años y medio de su gestión de gobierno.

De manera que las medidas menos severas se han tomado antes de la primera mitad de noviembre y las decisiones drásticas se tomarán en la segunda mitad del mes.

No ceden las inundaciones en Italia

Una familia siciliana busca por las calles sus pertenencias extraviadas en las inundaciones que asolaron la zona occidental de Sicilia. La policía informó que más de 10 personas murieron y siete desaparecieron en las crecidas de este último fin de semana. (Radiofoto de UPI).

Intentaron asesinar a un líder político en Beirut

Tomaron posiciones en la ciudad las fuerzas de paz

BEIRUT, 11 (UPI). — Dos brigadas sirias de la Fuerza de Paz Arabe tomaron posiciones hoy en Beirut, desplazando sus tanques y vehículos blindados en sembrados de tomates, estaciones de gasolina, intersecciones de calles y olivares en los alrededores de la capital.

La llegada a Beirut de la fuerza, compuesta en su mayoría por soldados sirios, precipitó una breve pausa de la acción bélica en las líneas del frente en la capital, pero el cañoneo y los tiroteos de francotiradores volvieron en la tarde.

Cuatro individuos intentaron asesinar al moderado político cristiano Raymond Edde en una emboscada en el sector occidental, que está en manos musulmanes. Disparos de metralletas fueron hechos contra el parlamentario de 63 años, ex candidato presidencial, que sólo sufrió una herida leve en una pierna.

Los agresores intentaron asesinar a Edde cuando bajaba de su coche frente a su casa en el sector oeste de Beirut.

Edde escapó con solo una leve herida, pero su chofer fue internado en el hospital de la Universidad Norteamericana en estado grave producido por dos balazos.

Fue el segundo atentado contra la vida del político, aliado cristiano de los izquierdistas musulmanes. El primero ocurrió en mayo pasado, poco después de haber perdido la elección presidencial contra Sarkis.

Entre tanto, en el frente bélico la relativa calma siguió a un día de fuertes cañoneos contra las áreas residenciales ayer, que según fuentes de los hospitales y las milicias dieron muerte a por lo menos 28 personas e hirieron a 85, la mayoría de ellos en el una vez elegante distrito, de Hamra, al oeste de Beirut.

La consolidación de posiciones alrededor de la capital será seguida por una segunda etapa en que la Fuerza de Paz Arabe, con su mayoría de soldados sirios, abrirá la carretera hacia el aeropuerto internacional, y continuará luego a través del corazón de la ciudad, creando una tierra de nadie entre las facciones en hostilidades.

Después, la Fuerza de Paz Arabe bajo su comandante en jefe, el presidente libanés Elías Sarkis, se espera dedique su atención a la apertura de las principales carreteras que parten de Beirut hacia el norte y el sur del país.

Se agasajará a Juan Valmaggia, titular de la SIP

BUENOS AIRES, 11 (NA). — La Asociación de Entidades Periodísticas Argentinas (ADEPA) informó que ha sido designada una comisión de homenaje que tendrá a su cargo la organización de un agasajo al recientemente designado presidente de la Sociedad Interamericana de Prensa, Juan Valmaggia.

Integran la comisión el vicepresidente de ADEPA, Carlos Ovidio Lagos; el presidente de la Asociación de Editores de Diarios de Buenos Aires (ADEBA), Manuel J. Campos Carles; el presidente de la Asociación de la Prensa Técnica Argentina (APPTA) José J. L. Di Fiori; el presidente de Círculo de la Prensa, Raúl Fernández; el presidente de la Asociación de Diarios del Interior de la República Argentina (ADIRA), José Antonio Romero Feris; el presidente de la Asociación de Diarios de Entre Ríos (ADDE), Luis F. Etchevehere; y el presidente de la Asociación Argentina de Editores de Revistas (AAER), Carlos Rampoldi.

El acto se realizará el 16 de diciembre a las 18.30, en un lugar por designarse y de acuerdo con lo informado, numerosas instituciones y personalidades ya han expresado su deseo de participar. Entre ellas se cuentan la Asociación de la Prensa Extranjera y la Asociación de Radiodifusoras Privadas Argentinas (ARPA).

En la sede de ADEPA, de la que Valmaggia es presidente, se reciben adhesiones en el horario de 15 a 19, la dirección es Esmeralda 358, 6º piso, Capital Federal.

Andreotti se entrevistó con Edward Kennedy

ROMA, 11 (Télam-DPA). — El senador demócrata norteamericano, Edward Kennedy, quien llegó hoy a Roma procedente de Atenas, se entrevistó esta tarde con el jefe del gobierno italiano, Giulio Andreotti. El senador tiene fijada para mañana, una audiencia con el Papa Paulo Sexto, en el Vaticano.

Ratifican un convenio de transporte con Chile

BUENOS AIRES, 11 (NA). — Durante una breve reunión, el plenario de la Comisión de Asesoramiento Legislativo calificó como de "no significativa trascendencia" dos iniciativas remitidas por el Poder Ejecutivo.

Por una de ellas, en breve se sancionará el instrumento legal que ratifica el convenio de transporte suscripto entre nuestro país y Chile, el 15 de mayo de 1974.

El acuerdo tiende a facilitar el transporte de mercaderías entre ambas naciones, por vías que garanticen un ahorro de tiempo considerable y la seguridad de la carga.

La otra iniciativa aprueba la donación de una camioneta Ford especialmente equipada, a la República del Paraguay. Los dos proyectos serán devueltos de inmediato al Poder Ejecutivo para su inmediata sanción con fuerza de ley.

El vocero oficial del cuerpo militar colegiado informó, ante una pregunta, que el proyecto por el cual se introducen reformas al impuesto a las ganancias aún no ha sido remitido por el Poder Ejecutivo.

La norma prevé reformar el tributo, elevando el mínimo no imponible para los contribuyentes de la cuarta categoría, disposición que empezaría a regir a partir de 1977.

Asimismo, se adaptará la ley de ganancias al nuevo régimen de radicaciones de capitales extranjeros, a la par que se establecerá un nuevo porcentaje en las transferencias al exterior por tecnología a fin de evitar la proliferación de contratos negros en este rubro.

BANCO CREDITO DE CUYO
Sociedad Anónima
9 de Julio y Necochea - Mendoza
SUSCRIPCION DE ACCIONES

En cumplimiento de lo dispuesto por la asamblea general ordinaria realizada el 29 de octubre de mil novecientos setenta y seis, autorizando el aumento del capital accionario a VEINTICINCO MILLONES de pesos ($ 25.000.000), se ha dispuesto la emisión de ONCE MILLONES de pesos en acciones, de un peso valor nominal cada una, de las cuales SEIS MILLONES de pesos ($ 6.000.000) se destinan al pago de dividendos en acciones liberadas y el remanente de CINCO MILLONES de pesos ($ 5.000.000) en acciones se ofrecen a la suscripción de los señores accionistas en las siguientes condiciones: pago del 60 % en efectivo al efectuar la suscripción y el saldo en una sola cuota a pagar antes del 30 de diciembre de 1976.

De acuerdo a lo establecido en el artículo 10 del estatuto social y 194 de la ley nacional Nº 19.550, tendrán preferencia en la suscripción de acciones los actuales tenedores en la proporción a las que posean de la misma clase y características, debiendo hacer uso de este derecho dentro de los treinta (30) días subsiguientes al de la última publicación de este aviso.

Las acciones a emitir, en series de diez mil acciones cada serie y de un peso valor nominal cada acción, son las siguientes: clase A: 165 series; clase B: 275 series y clase C: 660 series.

Mendoza, 5 de noviembre 1976.
EL DIRECTORIO.
10|11|F|48630|12|11

novedades

"LOS LINCES

"El conjunto más vendedor en toda Sudamérica presenta su nuevo Long Play"

AVS-4400-R.C.A.

DISCOS / LIBROS
POR MAYOR
RECIBA SUS PEDIDOS CON RAPIDEZ / CONOZCA LAS NOVEDADES AL SALIR / DISPONGA DE UN AMPLIO STOCK Y LAS MEJORES CONDICIONES
MUSICAL ONCE
RIVADAVIA 2446 - TE. 48-5019-5370-5944 / 47-1141-1749 - BS. AIRES
Repte. J. E. ZGAIB - Bandera de los Andes 234 - TE. 15704 - MENDOZA

El escribano mayor de gobierno de la Presidencia de la Nación da lectura al acta de trasmision del mando presidencial en presencia de los comandantes de las tres armas y del general Díaz Bessone, primero de la izquierda.

Videla

(Viene de la Página 1ª)

lad geográfica en que las situó el destino".

"Debemos continuar avanzando por la senda de cooperación recíproca que señalaron los fundadores de nuestras repúblicas y profundizar nuestras vinculaciones en las esferas política, económica, científico-tecnológica, del turismo y la cultura, la integración física y el intercambio comercial".

Reconocimiento

Al agradecer la alta distinción de la república trasandina, el teniente general Videla expresó, en diversos tramos de su discurso: "los argentinos de todas las épocas hemos seguido muy de cerca y con inequívoco interés las grandes manifestaciones del espíritu chileno. Los hombres de historia como Benjamín Vicuña Mackenna, hombres de letras como Alberto Blest Gana, Luis Orrego Luco, Eduardo Barrios, poetas como Angel Cruchaga Santamaría, Vicente Huidobro, Gabriela Mistral y tantos otros, nos son tan comunes como nuestros propios maestros".

"La condecoración que recibo y que tan alta significación inviste representa un compromiso de solidaridad y colaboración entre nuestros gobiernos y nuestros pueblos. Lo asumo plenamente convencido de que solo a través del camino de la cooperación y entendimiento, las naciones de nuestra América alcanzarán las metas de grandeza a las que son acreedoras por mandato imperativo de su historia".

Díaz Bessone

(Viene de la Página 1ª)

(RE) Fernández; el intendente de la Capital, coronel (RE) Guillermo Molina, y funcionarios nacionales y provinciales.

La comitiva oficial se agrupó frente a la escalinata del avión que los conduciría a Chile. Allí el teniente general Videla se despidió del general Díaz Bessone, del almirante Massera; del brigadier Agosti y del gobernador de Mendoza brigadier mayor (RE) Fernández.

Después saludó al jefe de la IV Brigada Aérea, brigadier González Castro y al comandante de la 8ª Brigada de Infantería de Montaña, general Maradona. La máquina presidencial levantó vuelo y pocos minutos después, abandonaron la provincia los dos comandantes en jefe, almirante Massera y brigadier Agosti, quienes también se despidieron del gobernador de la Provincia, del general Maradona y del brigadier González Castro, como asimismo, del ministro Bruera, del doctor del Peral y demás ministros provinciales, funcionarios y jefes del Ejército y de la Aeronáutica.

El avión presidencial fue escoltado hasta la frontera con Chile, por aviones caza bombarderos Douglas A4-C de la Fuerza Aérea Argentina y pocos minutos después, aterrizaban en la Guarnición Aérea de regreso de su misión de custodia.

Saludo de la señora de Videla

Aproximadamente a las 9, arribaron al aeropuerto "El Plumerillo" las señoras Alicia Hartridge de Videla, Edith Abarca de Menéndez y María del Pilar Mendoza de Villarreal, acompañadas por la señora Nydia Mabel Báez de González, Juana Pollola de Fernández y Alicia Risoti de Maradona.

Las damas saludaron a todos los ministros del Poder Ejecutivo y al cuerpo de oficiales de Ejército, Aeronáutica y Marina.

Antes de subir al avión la señora del presidente Videla, quien acompaña a su esposo a través de todas las giras, manifestó que Mendoza era para ella una provincia cuyos pobladores se caracterizan por su cordialidad y simpatía. "Sólo me resta agradecer a todos —agregó— el recibimiento que nos han tributado".

San Luis

A los resultados de la visita presidencial refirióse Marcilese

SAN LUIS. — El gobernador de la provincia brigadier Hugo R. Marcilese, citó a una conferencia de prensa, al efecto de explicar los temas abordados durante la visita del Presidente a la que calificó de "corta pero fructífera". En una charla que duró 2 horas se refirió a todos los planteos efectuados. En materia de caminos se ha comprometido a licitar para el año que viene en forma simultánea los cuatro tramos que abarca la pavimentación del camino San Luis—Candelaria y que comprende tres tramos a la ruta nacional Nº 146 (San Luis-Quines) y un tramo a la Nº 79 (Quines-Candelaria). Por otro lado el Presidente anunció que en el año entrante comenzarían los trabajos de pavimentación de la ruta nacional Nº 148, en los 100 kilómetros que comprende el tramo Nueva Galia-Anchorena.

El gobernador solicitó la ampliación de las facultades legislativas. Considera que las consultas y autorizaciones que se deben solicitar insumen demasiado tiempo y tienen un efecto negativo en la rápida evolución que necesita la provincia.

Se habló también de la necesidad de modificar la Ley de Ministerios no en cuanto a la cantidad, pero sí sus estructuras por la falta de coherencia, incluso sintetizar algunos con el fin de superar la burocracia y lentitud desmedidas que se ha observado.

Asimismo se modificaría la Ley Orgánica del Poder Judicial, con el fin de agilizarlo. Y no escapa la modificación de la Ley de Presupuesto.

Se abordó el tema del Sistema Nacional Integrado de Salud manifestandole al Presidente que entendían, sin entrar a discutir el sistema, que el manejo operativo y administrativo del SNIS era atribución de la Provincia. Por otro lado aclaró que el SNIS no está terminado. Lo que se va a negociar es el manejo del sistema, hasta tanto se elabore un Plan Nacional de Salud.

Conferencia de prensa ofrecida por el gobernador de San Luis.

En materia económica fue donde menos se expuso. Explicó el gobernador que la Nación aportaba mucho y que el desnivel se daba, quizá, a que la Provincia no haya gastado bien, lo que a partir de ahora se corregirá.

Se solicitó ayuda económica para la terminación del Centro Recreativo El Chorrillo pero adelantó que inmediatamente aunque sea en forma precaria y en épocas adecuadas, se promoverá su reactivación.

En materia agropecuaria se elabora un plan que comprende perforaciones, aprovechamiento de aguas pluviales con la construcción de nuevas represas, equipos de desmontes y picadas para combatir conjuntamente con La Pampa el flagelo de los incendios.

En cuanto a energía donde existe un plan completo para toda la provincia, se le pidió al Presidente que se cumpliera en su totalidad, no existiendo inconvenientes dado que la Nación ya lo tenía previsto y dispone de los fondos.

Respecto del famoso gasoducto Neuquén-Mendoza con ramal a Villa María, pasando por San Luis, para la concreción del mismo faltaría determinar si realmente Neuquén posee reservas de gas suficientes para una obra de esta envergadura.

Anunció que la radicación de industrias ya es un hecho: existen 6 empresas en firme y otras cincuenta en estudio, destacando que el parque industrial será una realidad recién ahora que la Provincia ha adquirido y pagado un tercio de los terrenos.

En cuanto a la planta de tungsteno que está abandonada desde 1962, expresó el gobernador que su ministro de Economía se comprometía a ponerla en actividad a fin de año.

El gobernador expresó que firmó la ley por la que se crea la Fiscalía de Estado, siendo una de las pocas provincias que no contaban con fiscalía y consideró que quizás fuera una de las razones por la que se perdía la mayoría de los juicios.

En obras públicas se habló rapidamente del Dique La Huertita, del Diqué Paso de las Carretas, de seis estaciones transformadoras que se están haciendo y la central térmica de Fortuna que se está instalando, de 20 escuelas nuevas que se están construyendo más 16 que se licitarán proximamente y otras 37 que se repararan.

Habilitó una agencia el Banco Provincia

Instantes en que se bendice el local habilitado.

SAN LUIS. — "El Banco de la provincia de San Luis pudo haber pasado un mal momento, pero en la actualidad está resurgiendo, renovándose y está creciendo" dijo el presidente del ente crediticio, doctor Eduardo Brabley, al dejar habilitada la nueva agencia del banco que funcionará en avenida Lafinur 1262 de esta capital. También anunció una serie de medidas tendientes a facilitar y favorecer la dinámica operatoria de su vasta clientela.

La sencilla ceremonia fue presidida por el gobernador de la provincia, brigadier (R) Hugo Raúl Marcilese, y contó con la presencia del comandante de Artillería 141, coronel Miguel Angel Fernández Gez.

Se hallaban presentes también, los ministros de Economía y de Gobierno, ingeniero Néstor E. Silva y doctor Julio C. Jaunarena, respectivamente; el subsecretario de Gobierno, doctor Raúl Alberto Segura; el titular de la Subsecretaría de Educación, profesor Carlos San Martín y el subsecretario de Asuntos Agrarios, ingeniero Jorge Berthet.

Asistieron además al acto el jefe del GADA 141, teniente coronel Juan Carlos Moreno, el gerente de la sucursal local del Banco Nación, integrantes del directorio del Banco Provincia y otros funcionarios del ente.

Medidas

El presidente del Banco Provincia señaló inicialmente que la apertura de la agencia llenaba una sentida necesidad del servicio en un importante sector de la ciudad.

Significó seguidamente el doctor Bradley que el "Banco de la Provincia pudo haber pasado un mal momento" pero que en la actualidad estaba resurgiendo, renovándose, y está creciendo".

A continuación anunció que a partir del 1º de noviembre próximo se podrán obtener una serie de medidas que tienden a acelerar el trámite bancario y, por sobre todo, a satisfacer el requerimiento de los sectores que nuclean a empresarios y comerciantes".

Puntualizó que una de las medidas será la de autorizar a los gerentes del ente a efectivizar a la clientela acreditando en sus respectivas cuentas corrientes, en el día, los valores que sean traídos para negociar sobre cualquier plaza del país, hasta el margen total que el cliente tenga asignado como margen a sola firma.

Dijo que también se agilitarán las cobranzas de valores sobre otras plazas, ya que la casa matriz y las sucursales tramitarán su cobranza en forma directa. El doctor Bradley afirmó que de esta manera se estaba en condiciones de asegurar al cliente que en un máximo de 48 horas estarán acreditadas en las respectivas cuentas corrientes de los clientes (en lo que respecta a nuestra provincia), y en 72 horas sobre la Capital Federal.

Sector exportación

El presidente del Banco Provincia expresó además que a la brevedad serán agilitadas las resoluciones relacionadas con las solicitudes de crédito, agregando que están estudiándose las medidas que faciliten a la clientela su presentación ante la entidad, incluyendo sus manifestaciones de bienes. Tras otra serie de conceptos referidos a la política bancaria marcada por el Banco Central de la República Argentina, el doctor Bradley dijo que se piensa dotar en breve a la institución del "sector exportación". Precisó que de esa manera el Banco podrá atender operaciones con monedas extranjeras y todo lo concerniente a las tramitaciones de importación y exportación. Al respecto reveló que actualmente nuestra provincia exporta por un valor aproximado a los 30 millones de dólares anuales, cifra que no se canaliza a través del Banco de la Provincia. Por último, el doctor Bradley manifestó que lo expuesto era una muestra de la imaginación y empuje de quienes tienen la enorme responsabilidad de conducir el Banco.

Seguidamente, el padre Julián Cenarrusabeitia procedió a bendecir el local, y luego, las autoridades fueron agasajadas con un vino de honor.

Investigación folklórica sanluiseña

SAN LUIS. — El Centro de Investigaciones Folklóricas "Profesor Dalmiro S. Adaro" informó que ha organizado para hoy, mañana y el domingo, en adhesión a la semana de la Tradición, las Terceras Jornadas de Investigación Folklórica Sanluiseña". Ellas serán previas del III Congreso Cuyano de Folklore, a realizarse en esta ciudad el año próximo y que también organiza este centro.

Normas para la lucha contra la triquinosis

SAN LUIS. — "La cantidad de mataderos clandestinos diseminados en la provincia, desprovistos de asesoramiento técnico, condiciones higiénicas y del necesario control veterinario, plantea un serio problema higiénico-sanitario a la comunidad", expresa un comunicado del SNIS. Una muestra de ello —agrega— está dada por el actual brote de casos de triquinosis en la localidad de San Francisco.

Más adelante se expresa que la alimentación con carne de cerdo cruda o insuficientemente cocida "suele ocasionar entre otras enfermedades, la triquinosis". Se dice también que es muy natural que la carne de cerdo y sus subproductos cuando son sometidos a una correcta inspección veterinaria, "sean aceptados sin mayores precauciones por el público". Pero se aclara que la inseguridad de su procedencia "obliga a aconsejar que no sean consumidos crudos o mal cocidos".

Se indica a continuación que el cerdo enfermo de triquinosis puede engordar y vivir sin dar muestras de estar parasitado, presentándose sus síntomas sólo cuando la enfermedad está muy avanzada. Se agrega que en el hombre la enfermedad presenta síntomas más graves y "su pronóstico y evolución es muy serio cuando no se trata en un comienzo, o sea en su etapa aguda".

Más adelante indica el comunicado que hasta hacen relativamente pocos años, un desenlace fatal era prácticamente el pronóstico para toda persona afectada de triquinosis.

Se advierte seguidamente que en la actualidad "modernas drogas aseguran curación a los enfermos en el primer momento de la evolución de la enfermedad". Revela también que las manifestaciones clínicas de la enfermedad en el hombre son sumamente irregulares. Se dice que un signo característico, común y temprano "es la aparición súbita de edema - hinchazón en los párpados superiores alrededor del décimo día de infección, seguida a veces de dolor y molestias a la luz, manifestaciones gastrointestinales, dolores musculares, fiebre alta, diarreas, vómitos, escalofríos etc.

Finalmente se aconseja a los consumidores de carne de cerdo y subproductos, que las sometan a cocción si no se tiene la seguridad de su procedencia.

Fue creado el Fondo Provincial de Bosques

SAN LUIS. — El gobierno provincial dictó la ley Nº 3733 por la cual se creó el Fondo Provincial de Bosques.

En la parte dispositiva la mencionada ley indica que los recursos provendrán de: a) el 20 por ciento del producido por multas de transgresiones a leyes en materia forestal; b) el recaudo de una tasa de $ 30 por tonelada a la extensión de guías para el transporte de productos forestales; c) el 30 por ciento de los ingresos por ventas de plantas, estacas, simientes y productores forestales que provengan de viveros y plantaciones dependientes de la Dirección de Bosques y Tierras Forestales; d) la renta producida por los derechos de inspección de los aprovechamientos forestales que se inicien o renueven, que se cobrará de acuerdo a la siguiente escala: plantaciones menores a media hectárea o su equivalente en plantas, $ 100; de media a una hectárea $ 400; de una cinco hectáreas $ 600 y mayores de cinco hectáreas $ 800. Montes naturales: aprovechamiento menor de 500 hectáreas $ 1.000; de 500 a 1.000 hectáreas $ 2.000 y mayores de 1.000 hectáreas $ 3.000; e) las contribuciones voluntarias de las empresas, sociedades, instituciones particulares interesadas en la conservación de bosques previa aceptación del Poder Ejecutivo provincial. En el artículo 1º de la ley se expresa que los montos y aranceles enunciados precedentemente, podrán ser modificados anualmente por decretos del Poder Ejecutivo.

En su artículo 2º se especifica que los recursos se destinarán a los siguientes fines: a) creación y aprovechamiento de los bosques fiscales provinciales; b) programa de investigación forestal; c) arbolado de caminos provinciales; d) creación y ampliación de viveros; e) fomento de forestación en el sector privado; f) adquisición de bienes y equipamiento; g) programas de prevención de lucha contra incendios forestales; h) hasta un 10 por ciento para gastos administrativos; i) cursos de especialización forestal y j) difusión sobre temas forestales.

A las Farmacias

Se comunica que desde la fecha, se suspende la atención de recetas del "Instituto de Servicios Sociales de la Carne", por mora en los pagos.

Colegio Farmacéutico de Mendoza

12|11|C|473|12|11

Caños de hormigón comprimido

cimalco

Chuquisaca 200 Godoy Cruz-Mza.

La policía dio muerte a 24 guerrilleros en Rhodesia

Hay progresos en las negociaciones en Ginebra

SALISBURY, 11 (UPI). — Rhodesia entró hoy en su duodécimo año de independencia unilateralmente proclamada, con la guerra con las guerrillas nacionalistas negras aumentando constantemente y los intentos negociadores en Ginebra sobre el establecimiento de un gobierno de mayoría negra mostrando signos de un posible éxito.

El cuartel central de las fuerzas de seguridad informó que un mecánico blanco de 56 años de edad que trabajaba para la policía murió víctima de heridas sufridas al estallar una mina terrestre colocada por guerrilleros en la zona este del país.

El cuartel dio cuenta además que sus fuerzas dieron muerte a 24 guerrilleros en las últimas 24 horas, la mayor cifra de insurgentes abatidos en ese período este mes.

Esos muertos elevaron a 1.262 el número de guerrilleros abatidos en lo que va del año, y a 1.965 desde que los rebeldes comenzaron a operar en el país hace cuatro años.

A su vez las fuerzas de seguridad han sufrido 97 bajas fatales este año, y 172 desde el comienzo de la guerra contra la insurgencia. La cifra de civiles blancos muertos en la guerra es de 54.

Entre tanto, en Ginebra, funcionarios de la Conferencia sobre Rhodesia dijeron que Gran Bretaña está próxima a lograr que la delegación gubernamental blanca y las nacionalistas negras acepten una fórmula de compromiso sobre la cuestión de la fijación de una fecha para el traspaso del poder a la mayoría negra.

Los rhodesios fueron a Ginebra para tratar nada más que la creación de un gobierno de pre-mayoría estructurado de acuerdo al plan elaborado por el secretario de Estado norteamericano Henry Kissinger, que fuera aceptado por el regimen blanco de Rhodesia pero rechazado por los nacionalistas.

No obstante, con el apoyo de Gran Bretaña, que auspicia la conferencia, la cuestión de la fijación de la fecha ha dominado hasta ahora las deliberaciones de la reunión.

El canciller rhodesio, P. K. van del Byl, dijo a United Press International (UPI) que "creo que las cosas van ahora un poco mejor debido a que la cuestión de fijación de la fecha tiene posibilidades de ser solucionada".

Van del Byl, encabeza la delegación de Salisbury mientras el primer ministro Ian Smith permanece en la capital Rhodesia, agregó que "cuando la cuestión de la fecha sea despejada, podemos comenzar a discutir el establecimiento de un gobierno interino, que es para lo que hemos venido".

Reanudaron sus labores los estibadores en el puerto metropolitano

BUENOS AIRES, 11 (NA). — Lentamente comenzaron a normalizarse hoy las actividades en el puerto metropolitano, donde los trabajadores estibadores y de otros sectores cumplieron en las últimas dos semanas "trabajo a desgano", como consecuencia de la aplicación del nuevo estatuto portuario que, según interpretan, los perjudican laboral y económicamente.

La paulatina normalización de las tareas fue atribuida tanto a los efectos del comunicado número tres dado a conocer por la capitanía general de puertos, en el sentido de que a partir de la cero hora de hoy se aplicarían las disposiciones de la ley 21.400 a quienes no realizaron su trabajo, como a las versiones oficiosas conocidas en la víspera que indicaban que se otorgaría a breve plazo un incremento salarial del orden del 30 por ciento a los trabajadores del sector.

De acuerdo a las versiones extraoficiales circulantes hoy en los ámbitos sindicales, el ente de contratación de estibadores (ENCON) habría ofrecido a los representantes gremiales, la instrumentación de esta mejora "a fin de solucionar situaciones de injusticia que afectan a sectores rezagados" y a cambio de una inmediata vuelta a la normalidad en las tareas.

La prolongación de las medidas de fuerza en el puerto metropolitano provocó en las últimas dos semanas ingentes pérdidas a los propietarios y armadores de buques así como a las compañías exportadoras, con los consiguientes perjuicios para la economía nacional.

Las expectativas sindicales respecto a la posibilidad de que se autorice un incremento salarial para los trabajadores del sector portuario, se vieron alentadas por las recientes manifestaciones del ministro de Economía, en el sentido de que se estudiaban medidas para corregir las injusticias registradas en la última discusión de los convenios colectivos de trabajo debidas a la influencia política que detentaban algunos sindicatos.

Como se sabe, el descontento laboral se originó en el hecho de que el nuevo estatuto portuario eliminaba una serie de beneficios para los trabajadores en concepto de insalubridad y peligrosidad de ciertos tipo de carga a la vez que reducía el número de jornadas garantizada por mes para los operarios.

Exhorto de la Justicia a la del Paraguay

ASUNCION, 11 (UPI). — La justicia argentina solicitó a la del Paraguay, por la vía del exhorto, una serie de diligencias procesales relacionadas con un juicio por malversación de caudales públicos, defraudaciones y otros delitos, iniciado contra el ex ministro de Bienestar Social José López Rega y otros ex funcionarios del derrocado gobierno peronista.

Fuentes judiciales informaron que el juez del crimen Nino García Moritán pidió a su colega paraguayo del mismo fuero que tome declaración testimonial a varias personas en relación con la compra de una finca situada en las avenidas España y Brasil de esta capital.

Los otros incriminados, aparte de Lopez Rega, son Alejandro Matheu, José M. Villone, Carlos Raúl Rossi y Rafael Boclin. Segun el cuestionario confeccionado por el magistrado argentino, que no indica el precio en que habría sido adquirida la propiedad, se trata de establecer si una persona de nombre Jacinto Akil actuó en la compra del inmueble y si el mismo emitió cheque con la firma Rómulo García.

López Rega, que fue el funcionario de mayor influencia durante la administración de la ex presidente argentina María Estela Martínez de Perón, derrocada en marzo pasado por las Fuerzas Armadas de su país, se encuentra prófugo y la justicia argentina solicitó su captura a la Interpol.

AYUDAMOS A CONSTRUIR SU CASA

CREDITO LIBERALES en MATERIALES DE CONSTRUCCION 5 MESES

SANITARIOS 10 MESES

AMOBLAMIENTOS DE COCINAS 15 MESES

sanitarios manino

VIDELA CORREA 338 TEL. 256608 Y | JORGE A. CALLE 234 TEL. 255357 MENDOZA

aida Pub.

Echevarrieta y Cía.

Optica - Foto - Cine

Comunica a sus Amigos y Clientes que desde el 15 del corriente seguirá atendiendo en su Nuevo Salón. — LOCAL 46 del PASAJE SAN MARTIN (Centro del Pasaje).

12|11|F|49229|13|11

el gran cambio FIAT en mendoza

FIBARZA SOCIEDAD ANONIMA

le ofrece para las vacaciones dividir el...

NOVIEMBRE 76 anticipo MARZO 77

y el saldo con el plan 30-05 para llevarse ya su FIAT 0 Km

ACERQUESE A FIBARZA SOCIEDAD ANONIMA LA IMAGEN FIAT EN MENDOZA

J.V. ZAPATA 363 • MENDOZA

DONDE SU UNIDAD USADA FIAT O DE CUALQUIER MARCA VALE MAS

GODOY CRUZ TRA-MA-CO AUTOMOTORES

Sub-Agentes: GUAYMALLEN MORABITO-HERNANDEZ Y SIMONETTO

MAIPU YAYA AUTOMOTORES

ORTIZ MEDINA Y ASOCIADOS

LOS ANDES
Fundado el 20 de Octubre de 1882 por el Dr. Adolfo Calle
Directoras:
Carmen Usandivaras de Calle
Elcira Videla de Schiappa de Azevedo
MENDOZA, VIERNES 12 DE NOVIEMBRE DE 1976

Industria y agricultura

Allá por los albores de la década del 60 nació una apasionada polémica a nivel de organismos internacionales. Se discutía si la industria debería tener prioridad sobre el quehacer agrícola o si éste era prioritario. Los resultados del debate habrían de servir de principio básico para fundamentar la evolución de los pueblos en vías de desarrollo. Fue necesario que transcurrieran casi 20 años para que el apasionamiento inicial haya dado como fruto una actitud conciliadora. Ninguno de los extremos de la discusión estaba en posesión de la verdad, como lo ha demostrado el más elemental pragmatismo. La conclusión definitiva es que ni agro ni industria pueden proyectar un país al desarrollo si no actúan complementariamente. En otras palabras: ambos reclaman un vigoroso crecimiento del otro.

La razón de que el desarrollo depende del crecimiento agrícola es conocida. La población mundial crece por año alrededor de un 2 a un 3 %, que era el crecimiento de un siglo hasta 1600. En consecuencia, la disponibilidad de alimentos debe crecer en una tasa del 5 %, aproximado, anual, para sostener un índice adecuado de desarrollo. La mayoría de las poblaciones del mundo subdesarrollado dependen por ahora de la agricultura y por muy rápidamente que aumente la industria, deberán transcurrir muchos años antes que supere al agro, incluso, considerando que las industrias deben proyectar su expansión tanto en la dimensión urbana como en la rural. Vayamos ahora al otro término del planteo.

El crecimiento de la actividad agrícola y su productividad sería imposible a menos que simultáneamente se produjera un crecimiento de la industria. En efecto: el rápido crecimiento agrícola sólo puede conseguirse a través de una multiplicación de los rendimientos, lo que se conseguiría gracias a la tecnificación del agro: Mejor mecanización, mayor empleo de abonos y fertilizantes, insecticidas, herramientas modernas, etc., utilizando mayores cantidades de transporte, de energía mecánica, etc. Como se advierte, todos esos requerimientos deben ser provistos por una industria desarrollada tecnológicamente como en el caso de grandes artefactos, fertilizantes, etc.

Frente a este panorama planteado en términos generales, se encuentra nuestro país que hace un tiempo se volcó hacia el debate ingresando a la antinomia: agro versus industria.

Ahora parece haberse revertido el proceso, en tanto el gobierno apoya decididamente la proyección agrícola, no solo a través de retribuciones compensadoras en materia de precios, sino favoreciendo la exportación. Recientemente, y como refirmación de resultados, el titular de Agricultura expresó que para este año se lograría una producción triguera aproximada a los 10.000.000 de toneladas que habla de un vuelco de la población rural hacia la tierra. Esto es positivo; pero, al mismo tiempo se destaca de por sí la necesidad de proyectar la industria para que sirva a aquélla complementariamente.

Los índices de tractores por hectáreas, por ejemplo, son muy pequeños si se los compara con otros países más evolucionados. También el consumo de plaguicidas, abonos o fertilizantes, es sensiblemente más bajo que el de otros países, y no se diga del costo de la electrificación rural, de bombas extractoras, etc. Cierto es que gran parte de esos requerimientos hemos comenzado a producirlos. Pero, por la magnitud de sus costos, son contados quienes pueden adquirirlos. Se requiere entonces una mayor producción que abarate los costos, y políticas crediticias de apoyo a los menos pudientes. Así aumentará la demanda y con ello se expandirá nuestra industria.

La interinfluencia del agro y la industria es evidente. No cabe discusión. Corresponde entonces, arbitrar las medidas que hagan más significativa y provechosa esa interdependencia.

Díaz Bessone regresó a Buenos Aires

El presidente interino, en compañía de los comandantes de la Marina y la Fuerza Aérea y altos jefes militares, revista las tropas.

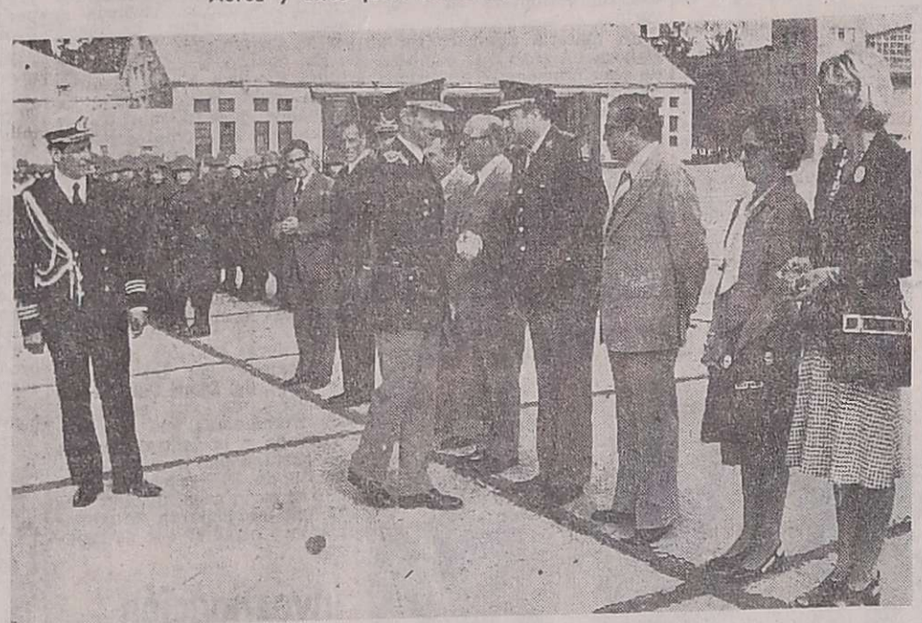

El presidente, teniente general Jorge Rafael Videla, se despide antes de su partida.

A las 10.40, el presidente interino de la Nación, general Ramón Genaro Díaz Bessone, recibió a los medios de difusión de la Provincia en la jefatura de la IV Brigada Aérea. Allí saludó a los hombres de prensa y expresó que lo hacía a modo de despedida, oportunidad en que les expresaba su alegría por conocer a los que no conocía y reencontrarse con los ya conocidos.

Recordó su anterior estada en Mendoza, primero como comandante de la VIII Brigada de Infantería y luego como interventor, aludiendo a los años difíciles que se habían vivido y que aún se viven, todos los cuales, expresó, son de ardua solución.

Agregó que no adelantaría ninguna declaración respecto al Ministerio de Planeamiento, ya que había anunciado que la semana próxima haría una exposición amplia a todo el país.

Luego reiteró su saludo a cada uno de los presentes. Fue entonces cuando en representación de los periodistas, uno de ellos, Rubén Molina Leal, le auguró éxito en su gestión, tanto en el Ministerio como en la

El presidente interino, general Díaz Bessone, dialoga con los periodistas.

Presidencia de la Nación, aclarando que no desconocía lo difícil que le resultarían tantas y comprometedoras tareas.

El general Díaz Bessone agradeció esos conceptos diciendo: "Hacen falta los buenos deseos. Los buenos deseos ayudan".

Nuevamente ratificó sus saludos, los que ahora hizo extensivos al pueblo de Mendoza, y agregó, insistiendo efusivamente en ello, nuevos saludos y recuerdos para todos los periodistas y también "a tantos amigos como tengo en Mendoza; a todos, incluso para aquellos que no han podido venir hoy a este lugar".

Terminada la reunión, salió en dirección a la máquina del Ejército que lo transportaría.

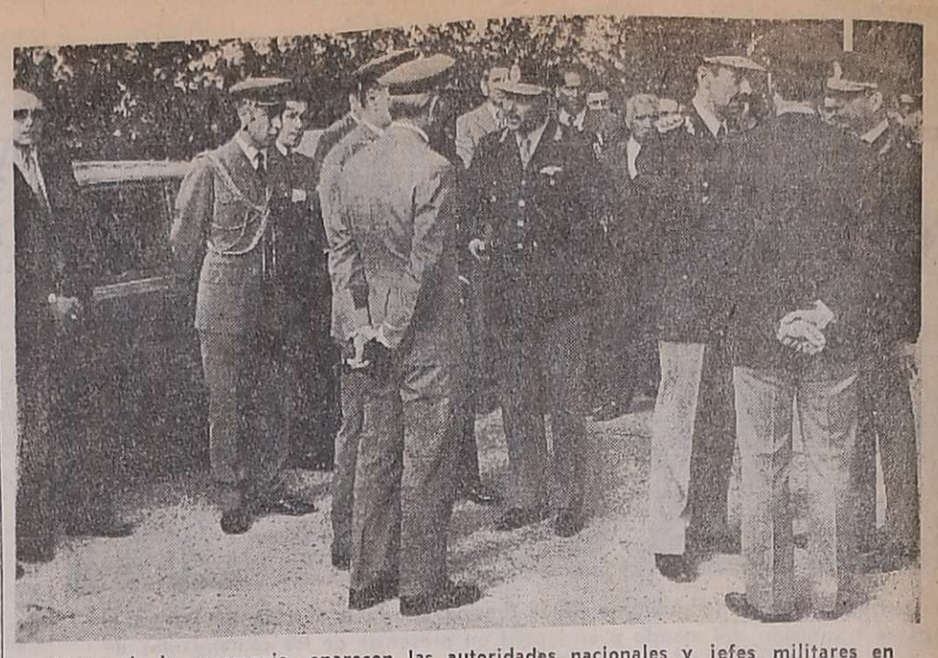

Luego de la ceremonia, aparecen las autoridades nacionales y jefes militares en un amable aparte.

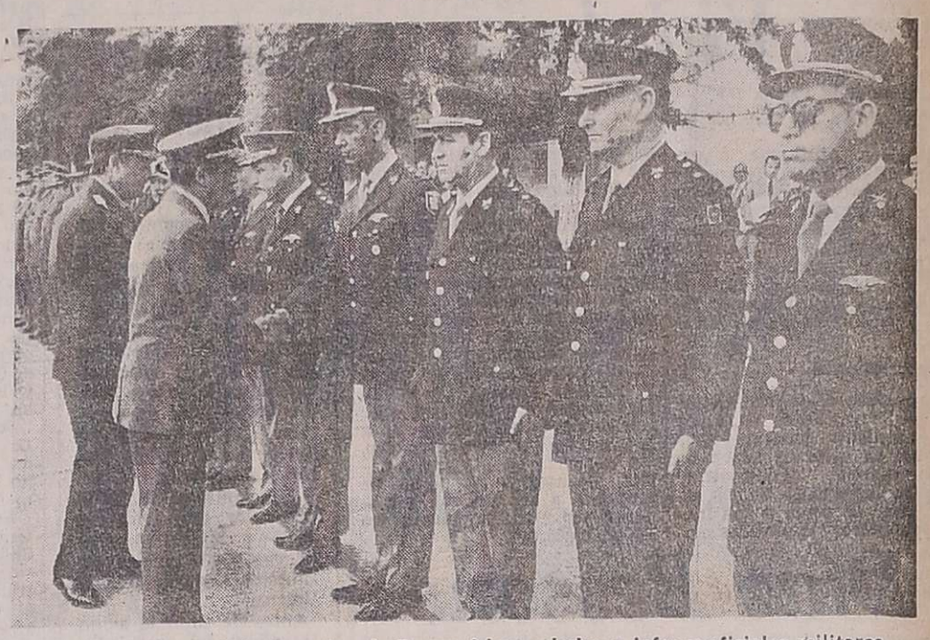

Los comandantes de la Armada y la Fuerza Aérea saludan a jefes y oficiales militares.

Los efectivos militares le rindieron los honores de presidente de la Nación. Luego saludó a los ministros y funcionarios locales, acompañado del gobernador de la Provincia, brigadier mayor (RE) Jorge Sixto Fernández; del comandante de la 8ª Brigada de Infantería de Montaña, general Jorge Maradona; del jefe de la IV Brigada Aérea, brigadier González Castro, y de sus edecanes. Luego de la despedida, la comitiva se acercó al avión militar, donde ya se encontraba el comandante del III Cuerpo de Ejército, general Luciano Benjamín Menéndez. El avión partió con destino a Córdoba, donde descendería el general Menéndez, para proseguir viaje a la Capital Federal llevando al presidente interino de la Nación, general Ramón Genaro Díaz Bessone, ministro de Planeamiento de la Nación.

Viaje de Massera y Agosti

Aproximadamente a las 8, de ayer arribó al aeropuerto militar El Plumerillo, un avión de la Fuerza Aérea Argentina, trayendo a su bordo al comandante en jefe de la Aeronáutica, brigadier Orlando Agosti y al comandante en jefe de la Armada, almirante Emilio Massera.

Ambos comandantes en jefe fueron recibidos en la plataforma por el ministro de Planeamiento, general Ramón Genaro Díaz Bessone; el comandante del III Cuerpo de Ejército, general Luciano Benjamín Menéndez; el comandante de la VIII Brigada de Infantería de Montaña, general Jorge Alberto Maradona, y el jefe de la IV Brigada Aérea, brigadier José Carlos González Castro.

El almirante Massera y el brigadier Agosti llegaron a nuestra provincia expresamente para asistir al acto de transmisión del mando por parte del teniente general Videla al general Díaz Bessone.

Tras la recepción de los jefes militares mencionados, los dos comandantes en jefe saludaron a jefes y oficiales del Ejército y de la Aeronáutica formados para esta ocasión, y luego pasaron revista a las tropas que rendían honores, ingresando después al despacho del jefe de la IV Brigada, a la espera del arribo del presidente Videla y de su comitiva.

El gobernador, brigadier mayor Fernández, formula declaraciones.

Régimen de facilidades de pago dio la Comuna

La Municipal de la Capital dio a conocer el decreto Nº 634|76 por el que se pone en vigencia un nuevo régimen de pagos en cuotas para saldar deudas por diversos conceptos. Los contribuyentes deberán formalizar el respectivo convenio con la Comuna, de acuerdo a las siguientes normas:

A) Deudas del presente ejercicio por "Derechos, Tasas y Obras Reembolsables", contado: 25 por ciento como mínimo de $ 1.000. Saldo hasta 10 meses para deudas mayores de $ 10.000; hasta 6 cuotas para saldos de $ 5.000 a $ 10.000, y 4 cuotas para montos menores de $ 5.000. B) Por iguales conceptos, pero de ejercicios vencidos: el mismo régimen del punto A, agregando en el contado los gastos de apremios C) Deudas de servicios fúnebres: Régimen especial vigente. D) Deudas por derechos de construcción: Contado: total de los derechos de estudio y aprobación de planos y retención Caja Obrera. Saldo: 4 cuotas hasta $ 5.000; 6 hasta $ 10.000; 8 hasta $ 20.000 y 10 cuotas por saldos mayores de $ 20.000. E) Deudas por multas: Anticipo mínimo $ 5.000 más gastos de apremios. Saldo en una cuota. F) Deudas por pavimento de ejercicios anteriores, idem punto "A". G) Deudas por pavimento del ejercicio, conforme "Plan Pavimento" en vigencia. El contado inmediato por pago de este concepto lleva el 10 por ciento de bonificación. En cuotas con interés: anticipo, 10 por ciento del total del prorrateo a integrar dentro de los treinta días de notificado el cargo. Saldo de hasta $ 5.000, 4 cuotas hasta $ 10.000, 6 cuotas; hasta $ 20.000, 8 cuotas; hasta $ 30.000, 10 cuotas y $ 30.000 en adelante, 15 cuotas. En ningún caso la cuota podrá ser menor de $ 1.000.

Más adelante, la disposición establece que las deudas de un mismo contribuyente por conceptos distintos, deberán ser unificadas e incluyendo el ejercicio actual. Excepcionalmente los plazos podrán ser ampliados hasta en un 30 por ciento. También en carácter de excepción podrán incluirse en planes similares los casos no previstos en este decreto.

El vencimiento de una segunda cuota impaga, provocará automáticamente la caducidad del convenio, correspondiendo sin más trámite el cobro por vía judicial.

Proseguirá hoy el curso sobre estructuras

El Centro de Ingenieros, Arquitectos y Agrimensores de Mendoza informó que continúa el curso sobre estructuras, iniciado el 24 de setiembre pasado.

Por razones de fuerza mayor —dice— el programa ha sufrido un cambio. Continuará hoy, de 18.30 a 21, con el tema: "Hormigón pretensado" y mañana, de 9 a 12, con el tema: "Prefabricación". Las clases se dictará en el microcine de la Municipalidad de la Capital.

Hoy y mañana, en los horarios de costumbre, se realizará una mesa redonda sobre el "Empleo de soluciones no convencionales" y el temario general del curso.

Se solicita a los asistentes que hagan conocer a la comisión organizadora del curso, los temas que consideran de interés para tratar en esta mesa redonda, a fin de coordinar la misma.

Actividad educacional

Suplencias

Se ofrecerán hoy los siguientes remplazos:

A las 10, un cargo de enseñanza común, en la Escuela Nº 201 "Comandante Saturnino Torres".

—A las 8.30, un cargo de enseñanza común, en la Escuela Nº 82 "Almafuerte".

—A las 9, un cargo de maestra de música, en la Escuela Nº 104 "Monseñor Verdaguer".

—A las 10, un cargo de enseñanza común, desde 12,325 puntos, en la Escuela Nº 100 "Guillermo Cano".

—A las 8.30, un cargo de enseñanza común, a partir de 12,155 puntos, en la Escuela Nº 223 "Ramón C. Novero".

—A las 9, un cargo de enseñanza común, en la Escuela Nº 74 "1º de febrero".

—A las 9.30, un cargo de enseñanza común, con 19,275 puntos, en la Escuela Nº 8 "José Federico Moreno".

También se informó sobre los siguientes ofrecimientos de horas cátedra:

Escuela de Bachillerato y Magisterio Especializado "Herminia Morales de Ramponi", tres horas de Geografía de primer año y dos horas de Geografía, de quinto año. El ofrecimiento se hará el lunes próximo, a las 10, en el local de la escuela, Libertad 806, Villa Nueva.

—Escuela de Bachillerato Técnico Agrario Nº 2-T "Miguel A. Pouget", ofrecerá mañana, a las 10.30, un cargo de preceptor, interino, primer llamado.

—Escuela de Bachillerato Técnico Químico BT-8, Junín, el lunes, a las 11, ofrecerá dos horas de Educación Física, mujeres, con carácter de interinato.

Jardín de Infantes Nº 1 "Merceditas de San Martín". — Informó que el domingo, a las 9.30, en el Teatro Independencia, actuarán Petete y Trapito. También se proyectarán películas de dibujos animados. Lo recaudado será a total beneficio del establecimiento.

Donación de una bandera de ceremonias. — De acuerdo con lo informado por la dirección de la Escuela Nº 23 "Ricardo Rojas", hoy, a las 11, se realizará un acto en el que las autoridades del Banco Crédito de Cuyo donarán a la escuela una bandera de ceremonias completa.

Entrega de premios de un concurso fotográfico. — Mañana, a las 19, en el local de la Escuela Nº 55 "Doctor Roque Sáenz Peña", se entregarán los premios del primer concurso fotográfico en el que participaron los alumnos de quinto, sexto y séptimo grados del establecimiento, con la colaboración de la Peña Fotográfica Aconcagua.

Colegio Don Bosco. — Informó que se encuentra abierta la inscripción para el curso lectivo 1977. De acuerdo con lo comunicado existen vacantes para los grados elementales y el primer año del bachillerato mercantil.

Escuela Nº 146 "Emilia Mingo de Armani". — Un festival de números artísticos y de gimnasia se desarrollará mañana, a las 18, en el local de esta escuela.

Escuela Nº 172 "Custodia Zuloaga". — La dirección invitó a alumnos, maestros y directores que pasaron por el establecimiento a los actos preparados con motivo de las bodas de plata de la escuela. El programa se desarrollará mañana, a las 18.30, en el local escolar.

Supervisión Seccional de Escuelas Nacionales. — Citó a los directores de escuelas de Rivadavia y Junín a una reunión con los supervisores escolares, hoy, a las 9, en la Escuela Nacional Nº 21.

También hizo saber a las direcciones de las escuelas que aún no remitieron la nómina de los textos de lectura, que deberán hacerlo, indefectiblemente, antes del lunes próximo.

Concierto didáctico. — Hoy, a las 11, en la sala del Teatro Independencia el coro de niños de la Escuela Superior de Música de la UNC., dirigido por el profesor Marcelo Coltro, ofrecerá un concierto didáctico. El acto tiene carácter de clausura de las Jornadas Pedagógicas de Educación Musical.

Inspección Técnica Seccional de Educación Preprimaria. — Hoy, a las 10, se hará, en la Escuela "Juan A. Maza", la primera presentación de mimodrama, a cargo de maestras jardineras para alumnos de jardines de infantes. Asistirán las escuelas "Severo del Castillo", "Edmundo D'Amicis", "Sarmiento" y 148-I de Las Heras.

Se representarán las obras "El guardián de la huerta", "Las aventuras de Toti y Pequitas" y "El dormilón".

También informó que hoy, desde las 14.30, atenderá en el local de la Escuela Nº 15 "Francisco Narciso Laprida".

Citación a directores. - Inspección Técnica de Educación Física, Sección 4, Capital, ha citado a los directores a una reunión a efectuarse hoy, a las 10.30 en la Escuela Nº 20 "Carlos Vergara".

Educación Diferenciada. - La Inspección Técnica de Educación Diferenciada citó a una reunión a los directores de la especialidad para hoy, a las 9, en el local de la Escuela 5-D, "Manuel M. de Pavón", de Ortofonía y Sordos.

También se solicitó la elevación urgente del siguiente informe: sociedad cooperadora, nombre y apellido del presidente, secretario y tesorero, personería jurídica, número si tiene o está en trámite.

Aspirantes a cargos de supervisores

Está abierta la inscripción de aspirantes a cargos de supervisores en la Superintendencia Nacional de la Enseñanza Privada, dependiente del Ministerio de Cultura y Educación de la Nación. El registro permanece habilitado en el Instituto Nuestra Señora de la Misericordia, Rondeau 182 de ciudad, donde atiende la subinspectora general de Enseñanza Privada Primaria, señora Nelly Santamaría de Xifra, hasta le 25 del corriente de 9 a 12. En ese local se suministra información y se entregan y reciben los formularios de aspirantes a cargos de supervisores.

El Congreso de rectores de la enseñanza privada

En el salón de actos del Colegio Notarial de Mendoza, Patricias Mendocinas 758, ciudad, se iniciará hoy a las 9 el congreso provincial de rectores de la enseñanza privada secundaria, que ha organizado el Instituto "Juan Agustín Maza". La actividad de la mañana finalizará a las 12.30, continuando por la tarde de 15 a 19. Al finalizar la reunión vespertina, los asistentes al congreso se trasladarán a la Casa de Gobierno, donde serán recibidos por el titular del Poder Ejecutivo, brigadier mayor (R), Jorge Sixto Fernández. Las deliberaciones finalizarán mañana con el encuentro que se realizará de 8 a 12.30.

El congreso cuenta con la adhesión de la Superintendencia Nacional de la Enseñanza Privada (SNEP) y de la Asociación de Rectores de Enseñanza Privada de la República Argentina (AREPRA).

Participarán de las deliberaciones rectores y vicerrectores de todos los institutos privados de Mendoza, encargándose de presidir las deliberaciones el director nacional de Enseñanza Privada, profesor Alfredo Gerónimo Tagliabue y el presidente de la Asociación de Rectores de Enseñanza Privada a nivel nacional, profesor Gabriel Pirato Mazza.

Tres temas generales tratará el congreso. Son ellos: "Organización de los institutos privados" y "Política educativa de la enseñanza privada".

Universitarias

Tecnológica Nacional

Asociación pro viaje de ingenieros tecnológicos. — Informó que hoy, a las 19, en el salón de actos de la facultad, se sortearán los bonos de contribución.

Se acordó un plan de acción para la realización de obras

Tras la partida del presidente de la Nación, teniente general Jorge Rafael Videla, el gobernador de la Provincia, brigadier mayor (RE) Jorge Sixto Fernández, fue abordado por los periodistas, a fin de conocer sus impresiones respecto del resultado de la visita del primer mandatario a Mendoza.

Se mostró muy conforme y dijo que el presidente Videla tenía una opinión más completa de la situación mendocina, pues las conversaciones mantenidas habían abierto un panorama más amplio al respecto.

"Tuvimos la oportunidad de recibir al señor Presidente y a toda la comitiva oficial y realmente nos sentimos honrados por esta circunstancia. Desgraciadamente, por razones de seguridad, tuvimos que mantener en reserva el itinerario hasta minutos antes del paso de la caravana. A pesar de ello hemos encontrado a nuestro paso un público entusiasta, que demostró su satisfacción por la visita de las máximas autoridades del país".

Agregó que con los informes recibidos, se habían esclarecido conceptos erróneos y había quedado en claro también la idea tan divulgada de que Mendoza era una provincia rica, dando a entender que como tal, no necesitaba tanto del apoyo de la Nación. El gobernador expresó que se había preocupado en dejar bien en claro que Mendoza era una provincia rica, no por la naturaleza de su geografía, sino y casi exclusivamente, por el trabajo de sus habitantes, por el tremendo esfuerzo que significó transformar una tierra árida en lo que es ahora y más aun, en el sacrificio de mantenerla como tal.

"Por ello, dijo a continuación, se hace más necesario apoyar el esfuerzo que realiza su población y es en base a esa necesidad que se han tomado nuevos rumbos. Hay que tomar nuevos caminos para que esto pueda seguir".

Recordó asimismo que había conversado con el presidente Videla, enfocando el problema mendocino en tres etapas, resumiéndolas así: 1º) Introducción al tema Mendoza y lo que significa como provincia en el estado pasado y presente; 2º) Qué se puede hacer y qué falta por hacer como necesidades inmediatas, para lo cual prosiguen los estudios técnicos y, 3º) Incursión sobre los enfoques imprescindibles para sentar las bases que servirán para planificar el desarrollo de la Provincia.

Con respecto a que si había realizado una evaluación de la exposición con su gabinete, el brigadier Fernández señaló que aún no lo había efectuado por falta de tiempo, ya que permanentemente había estado en contacto con el Presidente, pero que lo iba a considerar en su reunión de ministros.

"Cabe destacar —dijo el mandatario— que la exposición al presidente de la situación de Mendoza tuvo su énfasis en la acción de administrar y ejecutar obras, para lo cual hemos acordado un plan de acción con el Ministerio del Interior y la Secretaría de Hacienda. Debemos intensificar ese factor dinámico que es la vitivinicultura y de esa manera podemos tomar un nuevo camino que se trasluce fundamentalmente en oportunidad de trabajo".

Finalmente, el brigadier Fernández felicitó a los periodistas de Mendoza por la labor periodística realizada durante la visita presidencial.

Hoy vence plazo para optar a beca

El Instituto Becario, dependiente del Ministerio de Cultura y Educación, informó que hoy vence el plazo para optar a una beca de perfeccionamiento en Tecnología y Mineral de Uranio o Ciencias Nucleares.

La beca es otorgada por la Comisión Nacional de Energía Atómica a través de un convenio celebrado con la provincia, destinada a profesionales mendocinos y a estudiantes de los últimos cursos.

Los postulantes podrán retirar las solicitudes hasta las 13 en la sede del organismo, Garibaldi 267, ciudad.

Continuará el lunes el curso sobre cardiología

En el auditorio Galli, avenida San Martín 1178, continuará el lunes a las 21 el "II Curso de Actualización en Cardiología", que organizó la Sociedad Cardiológica de Mendoza. El tema por tratar será "Urgencias en Cardiología", actuando como coordinador el doctor Daniel Peroni.

Las reuniones posteriores se realizarán en el mismo local, ajustándose al siguiente temario y días: el 19, "Cardiopatías Congénitas", coordinador doctor Hugo Baldín; día 23, "Miocardiopatías", coordinador, doctor Ignacio Chionetti; día 26, "Hipertensión Arterial", coordinador doctor Alfredo Zavala Jurado; día 30, "Cardiopatía Isquémica, diagnóstico", coordinador doctor Alfredo González Martín y 2 de diciembre, "Cardiopatía Isquémica, tratamiento", actuando como coordinador el doctor Norberto Giraudo.

Excursión cultural de las mujeres universitarias

Organizada por la Federación Argentina de Mujeres Universitarias, filial Mendoza, se realizará el 21 una excursión hasta el Manzano Histórico de Tunuyán.

La inscripción es limitada y se puede reservar los lugares al teléfono 243414.

Culminó la reunión de los rectores de universidades

Aún se estudia el tema de las remuneraciones docentes

Culminaron ayer en la Facultad de Filosofía y Letras las deliberaciones de los rectores de las universidades nacionales. En la última jornada, el ministro de Educación de la Nación, profesor Ricardo Pedro Bruera, formuló declaraciones a los periodistas y anunció que la conferencia de rectores pasó a cuarto intermedio hasta el 22 en Buenos Aires. Se dieron a conocer además los dictámenes de las distintas comisiones, que incluyen por separado.

Conferencia de prensa

El ministro de Educación, profesor Bruera, se refirió al desarrollo de la reunión de rectores y a la orientación que imprimirá la cartera a su cargo a la conducción de la enseñanza en los niveles primario, medio y universitario.

Dijo que la reunión de rectores tuvo una característica que la distinguió de otras efectuadas con anterioridad: se pudo trabajar en comisiones, debido al ambiente físico en que se realizo la conferencia, y de ese modo, la producción fue superior a la que se hubiera podido lograr en una reunión de tipo general.

Expresó que fueron tratados todos los temas propuestos por los rectores, comenzando por el calendario académico para el año 1977. Consideró que el calendario aprobado tiende a determinar el mayor aprovechamiento posible del año académico, y a fijar normas mínimas de funcioniento para las universidades, con lo que se evitarán anomalías como, por ejemplo —dijo— el hecho de que en alguna casa de estudios hubiera un cuatrimestre de sólo dos meses.

Se refirió también a la aprobación del anteproyecto de ley para la creación del Consejo de Rectores, con una estructura orgánica e institucional. Destacó que, a diferencia de consejos similares que se constituyeron en otras épocas, el proyecto ofrece la variante de que el apoyo básico que se brinda al organismo a crearse gira en torno a la Dirección Nacional de Relaciones Universitarias, y en consecuencia no requiere la fundación de otros entes tecnico-administrativos.

Titularidad de docentes

Señaló que uno de los temas más importantes tratados por las comisiones de rectores fue el de la titularidad de los docentes. "Como es sabido —dijo— todos los profesores universitarios se hallan en comisión. El criterio aprobado por los rectores se funda en que hay docentes de larga trayectoria, que han ganado concursos en distintas etapas de su carrera universitaria, y en que no se puede manejar los claustros docentes sin que exista una estabilidad mínima para los profesores".

Agregó que, en lo que respecta a la orientación académica, los rectores insistieron en dos puntos; uno se refiere a los planes de estudio, en el sentido de que se dispuso avanzar sobre la base de un esquema común, con objetivos definidos y académicamente articulados en áreas de conocimientos, y con contenidos bien especificados, en remplazo de planes que muchas veces sólo son un listado de materias. "De esa manera —expresó— podrán establecerse las condiciones para que los alumnos puedan cursar y rendir las materias". El segundo aspecto académico se relaciona con el propósito de implementar ciclos basicos de enseñanza formativa, integrados por asignaturas comunes a varias carreras y dejar para una segunda etapa la preparación estrictamente profesional.

Otros dictámenes

Otra de las propuestas aprobadas por los rectores —dijo el ministro—. establece la creación de consejos regionales, con la participación de los representantes de las universidades nacionales y provinciales y privadas, y de los establecimientos de nivel terciario. También se adoptó un criterio respecto de la condición de regularidad en los alumnos, sobre la base de la aprobación de por lo menos una materia de las cursadas, durante el año, con plazo hasta los exámenes de marzo. Explicó que esa medida tiende a establecer el número de alumnos efectivos que estudian en cada facultad, y permitira depurar el padrón de estudiantes, pues, de otro modo, las estadisticas registran solamente el numero de alumnos inscriptos, de los cuales suelen ser más los pasivos que los activos.

Sueldos

En lo referente a sueldos del personal docente, señaló que en el curso de la reunión informo a los rectores con respecto a las gestiones que en ese sentido se están realizando, y que sobre el particular no podía añadir más detalles, pues —indicó— el tema aún se halla en estudio. Añadió que las remuneraciones del personal no docente serán consideradas por los organismos pertinentes, como un aspecto del problema de los sueldos de la administración pública.

Destacó luego la conexión que necesariamente deberá existir entre los ministerios de Educación y de Planeamiento, especialmente con relación a una política de formación de recursos humanos. "Evidentemente —puntualizó— nosotros tenemos mucho que decir en materia de creación de establecimientos educativos o de carreras universitarias, pero necesitamos una perspectiva política y una referencia económica, y esa es la tarea que realizará Planeamiento".

Redimensionamiento

Dijo también que los rectores discutieron pautas relativas al redimensionamiento de las casas de estudio, y que trata de elaborar un plan con sentido orientador y no taxativo, que permita tener en cuenta factores sociales o económicos que pueden ser circunstanciales. "Además —señaló— habrá que tener en cuenta al sector privado, para no superponer esfuerzos. El gobierno sostiene el principio de la libertad de enseñanza, pero supeditada al bien común; sobre esa base, nuestra preocupación es el reordenamiento del sector oficial, pero sin olvidar al privado. El mayor bien que podemos hacerle a la enseñanza privada —destacó— es ayudarla a rejerarquizarse".

Descentralización

Declaró que el Ministerio tiene el propósito de transferir los servicios nacionales de enseñanza que funcionan en las provincias a los gobiernos provinciales, y que ya ha dado algunos pasos en ese sentido, como, por ejemplo, el nombramiento de un coordinador en cada provincia. Añadió que el operativo de descentralización del sistema de enseñanza se manifiesta también en la labor que realizarán los supervisores del Ministerio con sede permanente en las provincias.

Señaló que, en una segunda etapa del proceso de descentralización, se dará mayores facultades a los organismos directivos que actuan a nivel provincial.

La escuela secundaria

Con respecto a la actual situación de la escuela secundaria, dijo que, pese a todas las carencias, ha comenzado a trabajar con un nuevo ritmo. "Nuestra escuela media —afirmó— estuvo al borde del colapso, pero este año la hemos revitalizado, gracias a los docentes". Añadió que la enseñanza media "recibe demasiados palos y pocos elogios", pero que vale, en la medida en que se respalda a los docentes para que se hagan valer. No obstante, indicó que convendría modificar los planes de estudio, mediante la institución de un ciclo básico común a todas las ramas de esa enseñanza, y un segundo ciclo de especialización.

Destacó que el perfeccionamiento de los docentes y de la metodología de la enseñanza también es tema de preocupación del Ministerio, y que a tal efecto se ha puesto en práctica un Plan Nacional de Perfeccionamiento Docente, a través de dos etapas: una, de jerarquización profesional, y la segunda, mediante el dictado de cursos que comenzarán en 1977.

Finalmente, elogió la predisposición demostrada por los rectores, para trabajar con voluntad de colaboración y de integración, y anunció que la reunión no concluyó en Mendoza, sino que pasó a cuarto intermedio hasta el 22 de noviembre, en Buenos Aires.

Informe final

Al finalizar las deliberaciones de ayer, los rectores dieron a publicidad un comunicado cuyo texto es el siguiente:

"Los rectores de las Universidades Nacionales consideraron en la sesión de esta tarde diversos asuntos.

Planes de estudio: "se analizaron las distintas alternativas para establecer pautas comunes de articulación de los planes de estudio de distintas carreras. "El analisis se realizó sobre la base de un esquema comprensivo de finalidad, materias, contenido, tiempo y ordenación de avances para cursar y rendir.

"Este tema continuará considerándose al reiniciarse la sesión el día 22 del corriente en la ciudad de Buenos Aires.

Regionalización: "sobre este punto se resolvió recomendar la creación e institucionalización del Consejo Regional de Coordinación para la Enseñanza Superior.

"Ese organismo está constituido por los rectores de las Universidades Nacionales y representantes de Universidades privadas e institutos superiores no universitarios, pertenecientes a la región. Asesorará al Ministerio de Cultura y Educación en lo referente al desarrollo general y armónico del planeamiento en la enseñanza superior regional. Coordinará la ejecución de las políticas regionales en materia de enseñanza superior.

"Para la consecución de estos objetivos, el organismo: a) formará y aprovechará los recursos humanos y materiales y aprovechará los recursos humanos, b) contribuirá a lograr y asegurar los proyectos culturales, científicos y tecnológicos de la región. c) El Consejo Regional será presidido por un rector de la Universidad Nacional de su región.

Redimensionamiento: "los rectores de las distintas universidades aportaron la información referida al Redimensionamiento, la que será procesada en las sucesivas reuniones de asuntos universitarios.

Ingreso de estudiantes extranjeros: "sobre este tema se adoptó el siguiente criterio general. Una vez establecido el cupo de ingreso de alumnos extranjeros nuestra Cancillería lo ofrecerá a los distintos países, los que se nominarán y evaluarán a los estudiantes que cursarán estudios en nuestro país. Con relación al cupo se efectuarán algunos ajustes y, compatibilización de datos para darlo a publicidad en los próximos días".

Aspecto de la conferencia de prensa realizada en la Facultad de Filosofía y Letras.

El gobernador y funcionarios provinciales con el ministro nacional, doctor Pedro Bruera.

El titular de Educación de la Nación con el Gobernador

En el salón de acuerdos de la Gobernación, se realizó ayer en horas de la tarde, una reunión con la presencia del mandatario provincial, brigadier mayor (R) Jorge Sixto Fernández y del ministro de Cultura y Educación de la Nación, doctor Ricardo Pedro Bruera.

También participaron el ministro del ramo en el orden provincial doctor Carlos Orlando Nallim, y los subsecretario de Educación, señorita Isabel M. Blas, y de Cultura, señor Hernan Francisco Cremaschi, así como directores de las distintas áreas.

En la oportunidad, se evaluaron los temas relacionados con esa cartera de Estado, detallándose al ministro aspectos educacionales y culturales de orden provincial.

Visita de rectores.— Los rectores de universidades nacionales que durante dos días deliberaron en Mendoza, visitaron ayer al Gobernador y, posteriormente, pasaron a la sala de la Bandera de Los Andes, donde observaron la reliquia sanmartinana.

Acompañaron a los visitantes, el Gobernador y los ministros de Educación de la Nación y de Mendoza.

En esa ocasión, el rector de la Universidad de Cuyo, profesor Pedro Santos Martínez, habló en nombre de sus colegas para agradecer al Gobernador las atenciones que habían recibido durante la permanencia de ellos en esta ciudad.

Anteproyecto de ley de creación del Consejo de Rectores

Los rectores de universidades nacionales formularon ayer cuatro recomendaciones relativas, la primera, al anteproyecto de ley de creación del Consejo de Rectores, que damos más abajo. Las tres restantes, sobre regularidad de alumnos, ciclos básicos y titularización, las damos en lugar aparte.

El anteproyecto dice:

"Art. 1º) — Los Rectores o Presidentes de las Universidades Nacionales, o sus remplazantes legales o estatutarios, constituiran el Consejo de Rectores de Universidades Nacionales, que se establece por esta ley como organismo asesor del Ministerio de Cultura y Educación para el funcionamiento y desarrollo del sistema universitario nacional. Este Consejo podrá actuar en conexión con los "consejos regionales".

Art. 2º) — El C.R.U.N. coordinará y compatibilizará la ejecución de la política universitaria que define el Ministerio a este nivel.

Art. 3º) — Anualmente los rectores y presidentes elegirán de entre ellos un Presidente y un vicepresidente.

"Art. 4º) — El C.R.U.N., será convocado por el Ministro de Cultura y Educación, o por el Presidente de dicho cuerpo. Las recomendaciones del Consejo, cuando no se disponga otra cosa, serán comunicadas de inmediato al ministro de Cultura y Educación a sus efectos.

"Art. 5º) — La Dirección Nacional de Relaciones Universitarias del Ministerio de Cultura y Educación actuará como apoyo administrativo del C.R.U.N. en las funciones que le son propias y establecerá un sistema fluído de relaciones entre el Ministerio y las Universidades Nacionales.

"Art. 6º) — La coordinación de programaciones comunes a todas o algunas de las universidades Nacionales podrá ser encargada a la Dirección Nacional de Relaciones Universitarias.

"Art. 7º) El Ministerio de Cultura y Educación atenderá los gastos que origine el funcionamiento del C.R.U.N.

"Art. 8º) — El consejo de rectores tendrá las siguientes atribuciones: a) Ejercer la representación conjunta de las Universidades Nacionales. b) Asesorar sobre la creación, reestructuración o supresión de carreras, facultades o departamentos que proponga cada Universidad. c) Evaluar la ejecución y cumplimiento de las políticas universitarias. d) Asesorar al Ministerio en la preparación de los proyectos de presupuesto de las Universidades Nacionales. e) Participar en los estudios u organismos que tengan por objeto la creación, autorización y funcionamiento de las Universidades Nacionales, Provinciales y Privadas. f) Coordinar con los organismos técnicos oficiales las decisiones que afecten a las Universidades Nacionales. g) Asesorar sobre normas comunes a todas las Universidades Nacionales respecto a: carrera de investigador; regimenes de dedicación e incompatibilidad; sistema de admisión de alumnos; estatuto y escalafón del personal. h) Promover la intercomunicación y coordinación de asuntos académicos como también la correlación y sistematización de currícula, títulos e incumbencias profesionales. i) Asesorar a los Poderes del Estado y organismos descentralizados en todos los temas de competencia universitaria.

El doctor Edmundo Correas, primer rector que tuvo la universidad estatal de Cuyo, hace uso de la palabra en el acto efectuado ayer.

Galería de Rectores en la Universidad Nacional de Cuyo

Con la asistencia del ministro de Cultura y Educación de la Nación, profesor Ricardo Pedro Bruera, el rector de la Universidad Nacional de Cuyo, doctor Pedro Santos Martínez, procedió a declarar inaugurada ayer, a mediodía, en la sala de sesiones del Consejo Superior Universitario, la "Galería de Rectores". Estuvieron presentes el secretario de Estado de Educación contralmirante (R. E.) Enrique Carranza; subsecretario de Asuntos Universitarios, doctor Carlos Weiss; director nacional de Relaciones Universitarias, licenciado Fernando Andreau; los rectores de las universidades nacionales de Catamarca, doctor Agustín González del Pino; del Centro de Buenos Aires, doctor Raúl Cruz; del Comahue, contador Guillermo Ferrari; de Córdoba, comodoro Jorge L. Pierrestegui; de Entre Ríos, licenciado Esteban Homet; de Jujuy, monseñor Germán Mallagray; de La Pampa, profesor Vicente María Marquina; de La Patagonia, capitán Camilio Nabias; de La Plata, doctor Guillermo Gallo; del Litoral, doctor Jorge Douglas Maldonado; de Lomas de Zamora, doctor Abel Calvo; de Luján, ingeniero Gerardo Amado; de Mar del Plata, doctor Alfredo Martín Navarro; de Misiones, doctor Francisco Solano Flores; del Nordeste, Ing. Jorge Altántico Rodríguez de Río Cuarto, doctor Eduardo José Pesoa; de Rosario, doctor Humberto Riccomi; de Salta, contador Hugo Ibarra; de San Juan doctor Emiliano Aparicio; de San Luis, doctor Genaro Neme; de la Tecnológica Nacional, comodoro ingeniero Jorge Conca; de Tucumán, doctor Carlos Cornejo; del Sur, ingeniero agrónomo Julio César Lucero; de Santiago del Estero, doctor Ariel Alvarez Valdés; autoridades universitarias de Mendoza; los ex rectores doctores Edmundo Correas, Mariano Zamorano, Carlos A. Saccone, Julio José Herrera, Toribio Lucero, Carlos A. Pithod y comodoro ingeniero Héctor Ruiz.

En primer término, el doctor Martínez, después de expresar que, "el presente hinca sus raíces en el pasado y que el mañana es lo que en alguna medida fue, cada uno de nosotros es una realidad presente pero, evidentemente, cada cual lleva la impronta de sus padres, tanto en los rasgos físicos como en el alma, a través de los valores que apreció en el clima familiar". Recordó los primeros tiempos de la Universidad y la obra del doctor Edmundo Correas, su primer rector, y de quienes con él colaboraron. Distinguió también a otros que le sucedieron en el gobierno de la casa de altos estudios y señaló la obra que habían dejado.

Seguidamente, a modo simbólico, descubrió un retrato del doctor Correas, al que seguirán posteriormente, en forma gradual, los demás titulares que tuvo la Universidad.

El doctor Correas, por su parte, en emocionadas palabras, agradeció la distinción de que era objeto y rindió homenaje a quienes tanto hicieron para la creación de la Universidad como los doctores Roberto M. Ortiz, Jorge E. Coll, Rodolfo Corominas Segura y otros, y a quienes desde Mendoza, continuaron luego esa obra prestando su apoyo incondicional.

Regularidad de alumnos, ciclos y titularización

Las recomendaciones sobre regularidad de alumnos, ciclos básicos y titularización son las que siguen:

Regularidad

La reunión de rectores de universidades nacionales recomendó: "Para las universidades que a la fecha no hubieran aprobado un régimen más estricto en esta materia, el alumno perderá su condición de alumno activo o regular cuando no hubiese aprobado por lo menos una materia del correspondiente plan de estudio hasta la finalización de la época de exámenes de marzo 1977.

El alumno que pierda su condición de alumno activo o regular por la causal anterior no podrá reinscribirse en la respectiva facultad o departamento hasta haber transcurrido un año académico.

Las universidades reglamentarán el sistema de readmisión".

Ciclos básicos

"Los rectores de universidades nacionales, reunidos en la fecha definieron al ciclo básico como el primer tramo de los estudios universitarios integrado por asignaturas comunes a carreras afines y con similar duración para la formación integral, científica y humana, independientemente de la orientación profesional definitiva".

Sobre este tema los rectores recomendaron que debe seguirse avanzando hacia la implementación de la idea y sugieren a los efectos de continuar el estudio de este tema proceder de la siguiente manera:

a) Solicitar a todas las universidades su opinión y propuestas respecto a la implementación de ciclos básicos en lo referente a materias y contenidos;

b) Designar un coordinador de la Subsecretaría de Asuntos Universitarios para que recoja las informaciones que se generan como consecuencia de lo propuesto en el punto anterior, así como los antecedentes sobre el tema existentes en el país y el exterior, y

c) Que una vez conocidos y evaluados dichos elementos el tema vuelva a considerarse en una próxima reunión de rectores de universidades nacionales".

Titularización

Los Rectores de Universidades Nacionales en la sesión de la fecha recomendaron la adopción de una serie de alternativas para la discusión y decisión en torno a la designación y estabilidad de los docentes universitarios.

Una primera alternativa sería reconocer la estabilidad de aquellos profesores que la hubieran obtenido mediante concurso y posterior confirmación, de acuerdo a las normas legales vigentes en su época y que estuvieran al 1º de enero de 1977 en el ejercicio efectivo de la cátedra universitaria.

Se estima que sería un acto de justicia el reconocer esa estabilidad y marcar una tendencia de respeto hacia los derechos adquiridos y méritos demostrados.

Al mismo tiempo se sugiere reglamentar paralelamente un régimen de pérdida de estabilidad por incumplimiento de sus obligaciones, reorganización académica, inconducta, etc.

El segundo caso sería el de los profesores que hubieran sido designados por concurso abierto pero que no hubieran adquirido estabilidad y fueron puestos en comisión por la Ley 20.654. En este caso y previo dictamen de una Comisión Asesora podrán ser designados como profesores efectivos u ordinarios por un período de tres años y a propuesta de las unidades académicas.

Tercero: Las designaciones interinas de los docentes e investigadores de cualquier categoría podran ser por un período de hasta tres años, teniéndose en cuenta para el plazo de las respectivas designaciones los antecedentes del candidato (rendimiento académico, antigüedad en la cátedra, concursos de cátedras universitarias ganados, publicaciones efectuadas, etc.), de acuerdo a la reglamentación que al efecto dicten las respectivas universidades.

Nuevo secretario general de la Gobernación

El Poder Ejecutivo designó secretario general de la Gobernación al comodoro Manuel Alvarez, en remplazo del vicecomodoro (R) Ciro José Sánchez, que se retira de esas funciones.

El nuevo funcionario jurará el cargo el lunes, a las 12, en una ceremonia que presidirá el gobernador de la Provincia, brigadier mayor (R.) Jorge Sixto Fernández.

Corte de energía en Las Heras

Agua y Energía Eléctrica suspenderá hoy de 8 a 10, el servicio eléctrico en el departamento Las Heras. La zona afectada está comprendida por calles San Martín, desde Vicente Gil al Norte y Barrios Resguardo, Matheu, Yapeyú y otros.

La medida se adoptó para facilitar los trabajos que se realizarán en las instalaciones.

Llega hoy el presidente del BND

Para hoy a las 8.55 se aguarda por vía aérea el arribo del presidente del Banco Nacional de Desarrollo, doctor Carlos Conrado Helbling, quien viajará acompañado por los directores, doctores Javier Ignacio Gamboa, vicepresidente del directorio y Carlos Alberto Furlotti.

Los funcionarios han sido declarados huéspedes oficiales del Gobierno de la Provincia por decreto del Poder Ejecutivo mientras dure su permanencia en la misma para realizar gestiones inherentes a las funciones del organismo crediticio.

A las 16, el doctor Helbling visitará al interventor en el INV, general de brigada (RE) Aniceto A. Pérez, previa entrevista con las autoridades del gobierno provincial.

12 Fotos Carnet
$ 250
FOTO LUZ Y SOMBRA
SAN JUAN 1346
12|11|C|417|12|11

Depósito a plazo fijo intransferible

Deposite a 30 días a la tasa nominal anual del 74%; reinvierta este depósito y obtendrá un rendimiento efectivo anual del 105.13 %

Depósito a 30 días:
Tasa nominal anual 74%
Reinvirtiendo se obtiene el 105 13/100 % efectivo anual.

Depósito a 60 días:
Tasa nominal anual 77%
Reinvirtiendo se obtiene el 106 32/100 % efectivo anual.

Depósito a 90 días:
Tasa nominal anual 85%
Reinvirtiendo, se obtiene el 116 14/100 % efectivo anual.

Depósito a 120 días:
Tasa nominal anual 88%
Reinvirtiendo, se obtiene el 116 32/100 % efectivo anual.

Depósito a 150 días:
Tasa nominal anual 92%
Reinvirtiendo se obtiene el 117 87/100 % efectivo anual.

Depósito a 180 días:
Tasa nominal anual 97%
Reinvirtiendo, se obtiene el 120 52/100 % efectivo anual.

BANCO DE MENDOZA
SU DINERO EN "EL MENDOZA" TRABAJA PARA MENDOZA

La importación de ajos y cebollas suspendió Brasil

En los últimos días circuló la versión de que Brasil habría suspendido por tiempo indefinido la importación de ajos y cebollas de la Argentina. La noticia, que provocó preocupación en el seotor productor y exportador de estos productos, ha acentuado la intranquilidad a medida que se fueron obteniendo nuevos elementos de juicio conformatorios de esta inquietante información. Se explica el estado de ánimo por la importancia que la exportación de ajos y cebollas reviste para la economía mendocina, que cubre aproximadamente un 25 por ciento de la importación brasileña.

La edición del 4 de este mes del diario "Estado de San Pablo' confirma la versión al expresar que' "valiéndose de los dispositivos de salvaguardia previstos en el tratado de Montevideo, el gobierno prohibió la importación de ajos y cebollas de todos los países miembros de la Asociación Latinoamericana de Libre Comercio (A.L.A.L.C.) como forma de estimular a los productores brasileños".

Recuerda el diario brasileño que los mismos dispositivos de salvaguardia ya fueron adoptados para el caso del durazno después de 12 meses de discusiones, más por causa de una falla en el mecanismo de protección las industrias alimentarias están intentando hacer importaciones de países miembros de la ALALC.

Señala el medio carioca que al proponer la medida de defensa, técnicos del Ministerio de Agricultura destacaron que los productores de cebollas y ajos en la época de comercialización están sujetos a determinaciones de los importadores, especialmente en las áreas de Río de Janeiro, San Pablo y Río Grande do Sul. Explican que con un pequeño volumen de importaciones, la simple vigencia de un régimen favorable de importación actúa como factor negativo de las posibilidades de comercialización en condiciones más aceptables para la producción interna, ya que las guías de importación liberadas son usadas como elementos de presión para forzar un incremento de los precios del producto nacional".

Una opinión

Una consulta realizada al gerente coordinador de Clubex Argentino en Mendoza, señor Germán Darío Manzolillo, entidad que tiene un departamento de estudio e investigación del mercado, nos permite tener una apreciación del problema. "Ciertamente —dice el señor Manzolillo— que la resolución brasileña disponiendo la suspensión de las importaciones de ajos y cebollas, será muy sentida por nuestra economía regional. También es cierto —agrega— tal como lo señalan los fundamentos de esa resolución, que anteriormente se había prohibido la importación desde Europa de tales productos. Eso fue por agosto o setiembre de 1975. Pero no debía sorprendernos esta resolución porque hay antecedentes más o menos parecidos en la posición brasileña en defensa de sus productores. Pero lo que no tiene explicación muy feliz es que los productores de nuestro país no hayan tomado debidamente en cuenta esos hechos, sobre todo que emanaban de una creciente producción brasileña".

La solución: deshidratar

Más adelante expresó el gerente de Clubex Argentino que "por otro lado, es tan importante o más que esa resolución, el conocimiento de que la mayoría de los grandes mercados del mundo consumen cada vez más productos deshidratados. Estados Unidos, Alemania, etc., son un claro cuadro al respecto. Venezuela, por ejemplo, tiene prohibida la importación de ajos en fresco. Así, pues, nuestra imprevisión al no seguir el ritmo de la evolución industrial indispensable para abastecer los mercados del mundo, es decir no paralelizándola a los cambios que experimentan esos mercados, producirá ahora no desatendible depresión en nuestra economía regional".

Entiende el señor Manzolillo que la "habilidad de estos casos no está en absorber las derrotas con filosofía fatalista y pedir desgravaciones al gobierno y préstamos a los bancos, sino hacer que ellas nos muestren el camino del triunfo. Quiero decir que hay que avanzar en el camino de la deshidratación de toda nuestra producción y de esa manera, en poco tiempo más, no seríamos dependientes del mercado de tal o cual país, sino que ampliaríamos nuestras posibilidades a casi todos los mercados del mundo moderno. Esto contribuiría a la regularización de los beneficios de los productores y aumentarían la exportación y la mano de obra y la existencia de stocks permitirían cubrir demandas excepcionales imprevistas".

Felicitación al personal de Difusión

El director de Difusión del Gobierno de la Provincia, señor César Ticiano Gei, reunió ayer al personal que cumple tareas en ese organismo y le transmitió sus felicitaciones por la labor desarrollada por sus integrantes en ocasión de la visita que realizó a Mendoza el presidente de la Nación, teniente general Jorge Rafael Videla.

Un operativo Cáritas habrá en la 5ª Sección

En el área de la quinta sección de esta ciudad se llevará a cabo mañana un operativo benéfico en favor de las familias más necesitadas. Es organizado por Cáritas de la Parroquia del Corazón de María, con sede en Tiburcio Benegas y Martín Zapata. Entre las 9 y las 12, automovilistas munidos de la correspondiente credencial, recorrerán los distintos domicilios de la sección para recoger muebles, ropa, calzado, libros, juguetes y comestibles que deseen ser donados para cumplir el fin caritativo propuesto.

Se reunirán hoy peritos mercantiles

Los peritos mercantiles que egresaron en 1951 de la Escuela de Comercio "Martín Zapata" realizará hoy una serie de actos para celebrar los 25 años de su promoción. A las 20 se oficiará una misa en la parroquia del Corazón de María, en la esquina de Martín Zapata y Rodríguez. A las 21 se servirá un copetín en Martínez de Rosas 424, y en el mismo domicilio, a las 22 se ofrecerá una comida y a las 24 se distribuirán premios y sorpresas. Las adhesiones podrán anotarse todavía hoy mediante los teléfonos 242732 y 214709.

Cochería SPINELLI
SEPELIO DE PRIMERA PARA NICHO $ 40.000
COBO 929 - DORREGO - Guán.
TELEFONO 248260
6|11|C|703|12|11

Entidades de bien público

Club Leo "Patria", Godoy Cruz — Se realizará el domingo la prueba automovilística de regularidad, a total beneficio de THADI. Se iniciará a las 8.30, en Necochea 1935, Godoy Cruz y su recorrido será hasta Villavicencio, ida y vuelta. Los participantes deberán concurrir mañana de 18.30 a 20.30, a la dirección indicada, para la identificación de los automóviles. Finalizada la prueba se servirá un almuerzo criollo en la sede del Círculo Policial, Boulogne Sur Mer y Puyrredón, oportunidad en la que se procederá a la entrega de los premios a los ganadores. Las tarjetas pueden adquirirse en Martí S.A., San Martín 612; Fatuzzo y Ianizzotto S. A., Salta 931, ciudad y en la sucursal Maipú y en el Automóvil Club Mendoza.

Club de Leones de Las Heras. — Esta noche a las 21, continuando con el programa de "Relaciones Interclubes", dirigentes de la entidad participarán de la reunión semanal del Club de Leones de Medrano, que se realizará bajo la advocación del "Día Nacional de Angola".

Por otra parte, y como homenaje al "Mes del Gobernador de Distrito", coincidente con la visita oficial del doctor Fernando Lara Maldonado, que tendrá lugar el 19 de este mes, la entidad lasherina concretará la donación del equipamiento completo de un dormitorio para tres no videntes de la escuela Helen Keller. Asimismo hizo entrega a la sala de primeros auxilios Nº 18 del Barrio Espejo, de 75 pañales y artículos para bebés por valor de $ 15.000.

Además, informóse que el Club Leo "Vida", realizará asamblea mañana a las 17, para elegir las autoridades que actuarán en el período 1977/78.

Rotary Club de Fray Luis Beltrán. — Esta noche tendrá lugar la habitual cena semanal de trabajo. En su transcurso el señor Francisco Almazán tendrá a su cargo la charla de clasificación, y por otra parte, se evocará el "Día de la Tradición" y el "Día del Canillita".

Rotary Club Palmira. — En su habitual reunión cena rindió homenaje al Día del Bancario y al Día del Canillita. Con tal motivo, participaron los señores Antonio Badui, Alberto Luna y Pedro Baigorria de los bancos de Mendoza y de Los Andes, y los señores Angel Capel y Fermín González, quienes han cumplido un cuarto de siglo en la distribución de diarios en la localidad.

AVISOS FUNEBRES

SEPELIOS

✝ **VICENTA CENTENO DE GUARDIA**
Q. E. P. D.
Falleció el 11-XI-1976

Su desconsolado esposo: Juan Guardia; su hija: Matilde Gladys; su madre, Julia Centeno; sus hermanos: Elena y Secundino; hermanos políticos: Pladoso Sosa y María Isabel Tapia, participan con profundo dolor su fallecimiento e invitan al sepelio de sus restos en el cementerio de Guaymallén, a las 18 hs. Casa de duelo: Rafael Obligado 1805, San José.
12|11|C|480|12|11

✝ **VICENTA CENTENO DE GUARDIA.** - Q.E.P.D. - Falleció el 11-XI-1976. - Sus sobrinos: Roberto, Víctor y Lilia Esther Sosa, Susana y Walter Centeno, participan con profundo dolor su fallecimiento e invitan al sepelio de sus restos.
12|11|C|483|12|11

✝ **VICENTA C. DE GUARDIA** - Q.E.P.D. - Falleció el 11-XI-76. - Médicos y personal del servicio cátedra de clínica médica I hospital Central participan el fallecimiento de su compañera de trabajo.
12|11|C|373|12|11

✝ **VICENTA CENTENO de GUARDIA** - Q.E.P.D. - Falleció el 11-XI-1976. - La Intervención Militar en la Asociación de Trabajadores de la Sanidad Argentina, A. T. S. A., filial Mendoza, participa con profundo pesar el fallecimiento de la afiliada a esta asociación y empleada en el Hospital Central, y ruega elevar una oración por el eterno descanso de su alma.
12|11|F|49515|12|11

✝ **VICENTA DE GUARDIA.** - Q. E.P.D. - Falleció el 11-XI-76. - Los vecinos del Barrio Belgrano San José Guaymallén, participan con pesar su fallecimiento e invitan al sepelio de sus restos.
12|11|C|513|12|11

✝

CARMELA SAUTA DE D'AMICO
Q.E.P.D.
Falleció el 11-XI-1976
C.A.S.R. y B.P.

Su esposo: Salvador D'Amico; sus hijos: Francisco, Anunciata y Josefa; hijos políticos: Justo Cabrera y Ana María Torres; sus nietos: Ricardo Mauricio Cabrera, Eduardo y Francisco D'Amico; hermanos políticos, primos, sobrinos y demás deudos, participan su fallecimiento e invitan al sepelio hoy a las 11 en el cementerio de Guaymallén. Casa mortuoria: Victoria 601, Villa Nueva. Servicio: Boschin Hnos., Villa Nueva.
12|11|F|49427|12|11

✝ **CARMELA SAUTA DE D'AMICO.** - Q.E.P.D. - Falleció el 11-XI-1976. - C.A.S.R. y B.P. - Enrique Andrés Chanampe y Flia., participan con dolor el fallecimiento de su querida tía e invitan al sepelio de sus restos.
12|11|F|49428|12|11

✝ **CARMELA SAUTA DE D'AMICO.** - Q.E.P.D. - Falleció el 11-XI-1976. - Los padres políticos de su hijo Francisco: Eusebio Valentín Torres y Sra.; sus hermanos políticos: Flia., Vega y Lemo Aguerre, participan con pesar su fallecimiento e invitan al sepelio de sus restos.
12|11|C|492|12|11

✝ **CARMELA SAUTA DE D'AMICO.** - Q.E.P.D. - Falleció el 11-XI-1976. - C.A.S.R. y B.P. - Sus hermanos políticos: José D'Amico y Alfia Cariolla de D'Amico; sus sobrinos: Francisco y Mary, María y Cayetano, Tina y Arturo y sobrinos nietos, participan con dolor su fallecimiento e invitan al sepelio de sus restos.
12|11|F|49428|12|11

✝ **CARMELA SAUTA DE D'AMICO.** - Q.E.P.D. - Falleció el 11-XI-1976. - C.A.S.R. y B.P. - Familias de: Moya, Díaz, Fernández, Loria, Fragapane, José Burad, hermanos Burad, Leyes, Inzirillo, Cortesse, Chalfón, Peralta, Salatino, Molina, Escalante, Pretto, Núñez, Barrio, Massó, Mario Loria, Sabella, participan con profundo pesar su fallecimiento e invitan al sepelio de sus restos.
12|11|F|49429|12|11

✝

OSCAR MARIO ESCOBAR
Q. E. P. D.
Falleció el 11-XI-1976
C. A. S. R. y B. P.

Su esposa Elvira Clara Bueno de Escobar; sus hijos: Gladys Mabel, Oscar Mario Miguel Angel y Walter Alcides Escobar; su futuro hijo político Lito Raúl Fernández; sus padres Pedro Alejo Pérez y Carmen Escobar de Pérez; sus padres políticos: Miguel Yanzón y Beatriz Guajardo de Yanzón; sus hermanos: Francisco, Josefina, Pedro Luis, Antonio y Juan Carlos Pérez; hermanos políticos: Rosa Lazo, Silvia Rojas y Salvador Mora; tíos, primos y demás familiares participan su fallecimiento e invitan al sepelio de sus restos al cementerio de Junín hoy viernes a las 10.30 hs. Casa de duelo, calle Míguez Finca Furlotti, Junín, Servicio Cochería Alarcón, Junín.
12|11|F|49421|12|11

✝ **OSCAR MARIO ESCOBAR.** - Q.E.P.D. - Falleció el 11-XI-1976. - C. A. S. R. y B. P. - Sus padres políticos Miguel Yanzón y Beatriz Guajardo sus hermanos políticos: Norberto Fernández, Raquel Bueno, Alejandro Fernández, Elva Yanzón, Arturo Fernández, Manuela Bueno, Bruno Fassina e Hilda Yanzón y sus respectivas familias participan su fallecimiento e invitan al sepelio de sus restos.
12|11|F|49422|12|11

✝ **OSCAR MARIO ESCOBAR.** - Q.E.P.D. - Falleció el 11-XI-1976. - C. A. S. R. y B. P. - La Comisión Directiva y Socios del Club Deportivo Santa Luisa participan con profundo dolor el fallecimiento del ex presidente de la comisión e invitan al sepelio de sus restos.
12|11|F|49422|12|11

✝ **OSCAR ESCOBAR.** - Q. E. P. D. - Falleció el 11-XI-1976. - Luis J. C. Corsi Docente del Centro Educativo Nº 66, Liliana Gutiérrez, Hilda Benegas, José Gutiérrez, Jorge Pérez y Oscar Cordero, participan el fallecimiento del padre de su alumno y compañero Jorge e invitan al sepelio de sus restos.
12|11|F|49430|12|11

✝ **OSCAR MARIO ESCOBAR.** - Q.E.P.D. - Falleció el 11-XI-1976. - C. A. S. R. y B. P. - Familias de: Juan Suárez, Patricio Torres, Justo Arancibia, Remigio Micheloni, Mario Piran, Exequiel Riquelme, Julio Casino, Carlos Rico, y su compadre Salvador Mora participan con pesar su fallecimiento e invitan al sepelio de sus restos.
12|11|F|49422|12|11

✝ **OSCAR MARIO ESCOBAR.** - Q.E.P.D. - Falleció el 11-XI-1976. - Personal Directivo, Docente, Alumnos y Comisiones periescolares de la Escuela 263 Presidente Marcelo T. de Alvear, participan el fallecimiento del padre del miembro de la comisión de ex alumnos señor Jorge Mario Escobar e invitan al sepelio de sus restos.
12|11|F|49422|12|11

✝

SEVERINO BAUTISTA
MONTALDI (Changón)
Q. E. P. D.
Falleció el 11-XI-1976

Su esposa: Elena Santoni de Montaldi; sus hijos: Arturo, Oscar y Mirna; hijos políticos: Bernarda Chiroli, Sara Rojas y Alfredo Camacho; sus hermanos: Carlos, Virginia, Uiderico, Encarnación, Reorindes y Elsa; hermanos políticos y nietos, participan su fallecimiento e invitan al sepelio de sus restos, hoy a las 18 hs. el cementerio de Rivadavia. Casa mortuoria: San Isidro 424, Rivadavia. Servicio Empresa Ferreyra, Rivadavia.
12|11|F|49423|12|11

✝

SEVERINO BAUTISTA
MONTALDI
Q. E. P. D.
Falleció el 11-XI-1976

Su esposa: Elena Santoni de Montaldi; sus hijos: Arturo, Oscar y Myrna; sus hijos políticos: Bernarda Chiroli, Sara Rojas y Dr. Alfredo Camacho; sus nietos: Cecilia, Miriam, Arturo, Patricia, Laura y Adriana Montaldi y Gonzalo, Fernando y Emiliano Camacho, participan su fallecimiento y que sus restos recibirán sepultura en el cementerio de Rivadavia a las 18. Casa de duelo: San Isidro 424, Rivadavia.
12|11|C|508|12|11

✝ **SEVERINO BAUTISTA MONTALDI (Changón).** - Q.E.P. D. - Falleció el 11-XI-1976. - Sus sobrinos: Alberto Carlos, Lidia Gladys y Elas María Montaldi; sus sobrinos políticos: María Marta Lupiañez, Alberto Isidro Centorbi y Aldo Randich, participan su fallecimiento e invitan al sepelio de sus restos.
12|11|F|49424|12|11

✝ **SEVERINO BAUTISTA MONTALDI (Changón).** - Q.E.P. D. - Falleció el 11-XI-1976. - Dr. Héctor O. Lotfi Montaldi y flia., Hugo Michel Lotfi Montaldi y flia., participan con profundo dolor el fallecimiento de su querido tío e invitan al sepelio de sus restos.
12|11|C|506|12|11

✝ **SEVERINO BAUTISTA MONTALDI (Changón).** - Q.E.P. D. - Falleció el 11-XI-1976. - Empresa Constructora Juan Centorbi e Hijos, participa su fallecimiento e invita al sepelio de sus restos.
12|11|F|49424|12|11

✝ **SEVERINO BAUTISTA MONTALDI (Changón).** - Q.E.P. D. - Falleció el 11-XI-1976. - Sus hermanos políticos: Elena Yelachich, Mario Rinaudo, Camilo Alvarez, César Cotumaccio y Loris Zangoli, participan su fallecimiento e invitan al sepelio de sus restos.
12|11|F|49424|12|11

✝ **SEVERINO BAUTISTA MONTALDI (Changón).** - Q.E.P. D. - Falleció el 11-XI-1976. - Ing. Domingo Videla y Helena Alvarez de Videla y Dr. Roberto Peters y Ana María Caglio de Peters, participan con hondo pesar su fallecimiento y ruegan elevar una oración en su memoria.
12|11|C|507|12|11

✝ **SEVERINO BAUTISTA MONTALDI (Changón).** - Q.E.P. D. - Falleció el 11-XI-1976. - Juan B. Sánchez y familia, participan con pesar su fallecimiento e invitan al sepelio de sus restos.
12|11|C|510|12|11

✝ **SEVERINO BAUTISTA MONTALDI (Changón).** - Q.E.P. D. - Falleció el 11-XI-1976. - Dr. Luis Daniel Musso y Sra., participan con profundo dolor el fallecimiento de su inolvidable "Changón".
12|11|C|499|12|11

✝ **SEVERINO BAUTISTA MONTALDI (Changón).** - Q.E.P. D. - Falleció el 11-XI-1976. - José Hernández y Sra., Mario Pipistrelli y Flia., Luis Heredia y Flia. y Carlos Mendoza, participan con profundo dolor el fallecimiento de su gran amigo Changón e invitan al sepelio de sus restos.
12|11|F|49425|12|11

✝ **SEVERINO BAUTISTA MONTALDI (Changón).** - Q.E.P. D. - Falleció el 11-XI-1976. - Sus amigos Osvaldo Rodríguez y Vicente Oyonarte, participan con profundo dolor su fallecimiento e invitan al sepelio de sus restos.
12|11|F|49426|12|11

✝

RUBEN ANTONIO CONTRERAS
Q. E. P. D.
Falleció el 10-XI-1976

Sus padres: Oscar Contreras y Amalia de Contreras; su hermanito: Oscar; sus abuelos: Manuela, Gregoria y Luis; participan su fallecimiento e invitan al sepelio de sus restos que se efectuará hoy a las 11 hs. cementerio Capital. Casa de duelo: Quijote de la Mancha 2109, Barrio Gas. G. Cruz.
12|11|C|463|11|11

✝ **JOSE V. FERREYRA.** - Q. E. P. D. - Falleció el 10-XI-76. - El personal de Makako's y Bango's Sport, participan con gran dolor el fallecimiento del señor padre de Mirta Gladys sus compañeros de trabajo María del Carmen, Andrea, Stella, Gladys, Laura, Atencio Osvaldo y Jorge e invitan al sepelio de sus restos.
12|11|C|502|12|11

✝ **JOSE V. FERREYRA.** - Q.E.P. D. - Falleció el 10-XI-1976. - Sra. Vda. de Cuello, Fernández y Cuello, participan con pesar el fallecimiento del Sr. padre de su empleada y colaboradora Mirta Gladys e invitan al sepelio de sus restos.
12|11|C|503|12|11

PARTICIPACIONES

✝ **AGUSTIN SEBASTIAN ESCUDERO ODORIZ.** - Q.E.P.D. - Se durmió en la Paz del Señor el 11-XI-1976. - Sus desconsolados padres: Agustín Escudero y Emilia Odoriz; abuela: Emilia de Odoriz; bisabuela: Antonia; tía abuela Raquel Odoriz; tíos: Bernardo y Rosemary, Hernán y Dagmar, Martín y Silvia, Javier y Teresa, Yolanda de Corvalán y primitos, sobrinos y demás deudos, participan su fallecimiento y que sus restos fueron inhumados ayer en el cementerio de capital. Casa de duelo: 25 de Mayo 1349, ciudad. Servicio: Casa Bolto e Hijos.
12|11|C|504|12|11

✝ **AGUSTIN SEBASTIAN ESCUDERO ODORIZ.** - Q.E.P.D. - Se durmio en la Paz del Señor el 11-XI-1976. - Dr. Angel V. Gil y Sra. Silvia I. Pellegrini de Gil y Flia., participan con profundo dolor el fallecimiento del hijito de sus queridos amigos Nane y Agustín y ruegan a familiares y amigos elevar una oración a su inolvidable memoria.
12|11|C|498|12|11

✝ **AGUSTIN ESCUDERO ODORIZ** - Q.E.P.D. - Falleció el 11-XI-76 - Jefe, médicos y auxiliares del servicio anestesiología "B" del Hospital Central, participan el fallecimienta del sobrinito del doctor Martín Odoriz.
12|11|C|377|12|11

✝ **JORGE CARLOS LEMOS.** - Q. E.P.D. - Falleció el 10-XI-76. - El cuerpo de profesores y alumnos de 5º año, 3ª Div. del Colegio N. Agustín Alvárez, participan con pesar el fallecimiento del padre de su alumno compañero y amigo Carlos Damaso Lemos y que sus restos fueron inhumados.
1211|C|440|12|11

✝ **JORGE CARLOS LEMOS VILLANUEVA** - Q.E.P.D. - Falleció el 10-XI-76. - Eldo y Domingo F. Petrich y asesores de su empresa participan con profundo dolor su fallecimiento.
12|11|C|348|12|11

✝ **TEOFILO RICARDO AVILA.** - Q.E.P.D. - Falleció el 10-XI-76. Pablo Oscar Nallem y familia Elena y Lucía Cervetti, María Dina Vda. de Petra y flia., Miguel Petra y flia., participan con dolor su fallecimiento y que sus restos fueron inhumados ayer.
12|11|C|387|12|11

✝ **TEOFILO RICARDO AVILA.** - Q.E.P.D. - Falleció el 10-XI-1976. - El Honorable Directorio, Gerencias y personal de Bodegas y Viñedos Giol E.E.I.C., participan con profundo pesar el fallecimiento del padre de su colaborador Mario Alberto Avila, y que sus restos fueron inhumados en el cementerio de Guaymallén.
12|11|F|49813|12|11

✝ **TEOFILO RICARDO AVILA.** - Q.E.P.D. - Falleció el 10-XI-1976. - C.A.S.R. y B.P. - Enrique Julio Massad y familia, participan con hondo dolor su fallecimiento y que sus restos fueron inhumados en el día de ayer.
12|11|C|509|12|11

✝ **GASTON MAINGARD.** - Q. E. P. D. - Falleció el 10-XI-76. - Su Hno. Bernardo Maingard; su Hna. política: Isabel Olaiz; sobrinos: Juan Carlos, Marta y Eduardo Alberto; sobrinos políticos: Visitación Sánchez, Miguel Montenegro, Norma Sallei; sobrinos nietos, Carlos Fernando, Marcela, Mariela y Paola, participan su fallecimiento y que sus restos fueron inhumados en el día de ayer en el cementerio de Godoy Cruz.
12|11|F|49419|12|11

✝ **GASTON MAINGARD.** - Q. E. P. D. - Falleció el 10-XI-76. - C. A. S. R. y B. P. - Felipe Furno y familia participan con pesar el fallecimiento de su gran amigo Gastón y que sus restos fueron inhumados en el día de ayer.
12|11|F|44105|12|11

✝ **GASTON MAINGARD.** - Q. E. P. D. - Falleció el 10-XI-76. - J. A.Redmond y flia., Oscar De Lucía y flia. y Eulogio Oscar Sánchez participan su fallecimiento y que sus restos fueron inhumados en el día de ayer.
12|11|F|49418|12|11

✝ **FLORENCIO ALEJANDRO BAMONDIS** - Q.E.P.D. - Falleció el 9-XI-76. - Pedro Alberto, Gloria H. Dante A., David, Omar e Ivis Reina y sus respectivas familias, participan con pesar el fallecimiento de su primo Quico, y solicitan a sus amistades una oración en su memoria.
12|11|C|372|12|11

✝ **CARMEN FORNABAI DE FERNANDEZ.** - Q. E. P. D. - Falleció el 10-XI-1976. - Sus primos: Ana Calderón, Vicente Testini, María de Baudin Miguel Fornabai y Héctor Videla y sus respectivas familias participan su fallecimiento y que sus restos fueron inhumados en el día de ayer en el cementerio de Maipú.
12|11|F|49420|12|11

AGRADECIMIENTO

✝

FRANCISCO LO BELLO
Q. E. P. D.
Falleció el 30-X-1976.

Su esposa, hijos, nietos y demás familiares agradecen a instituciones, amigos y vecinos, las ofrendas florales, notas de pésame, asistencia al velatorio e invitan a la misa que por el descanso de su alma se oficiará el día 30 del corriente en la capilla de Don Bosco. Favor que agradecerán íntimamente.
12|11|F|49819|12|11

ORACIONES

✝ **MIGUEL STELLA GRAVINA** - Q.E.P.D. - Falleció el 12-XI-1973. - Su esposa: Felisa S. de Stella; sus sobrinos: Beti y Fanny; sus sobrinos nietos, piden eleven una oración a su memoria al cumplirse el 3er. aniversario de su fallecimiento.
11|11|C|232|12|11

MISAS Y FUNERALES

✝ **MARIA ERNESTINA BLANC** - Q. E. P. D. - Falleció el día 27-IX-76 - Sus compañeras y amigas del Poder Judicial, invitan a la misa que para rogar por su eterno descanso se oficiará en la iglesia de María Inmaculada el día 12 de noviembre a las 19 hs.
12|11|C|353|12|11

✝ **EMILIO LUIS TUTERA** - Q. E.P.D. - Falleció el 12-XI-75. - Hoy a las 20 hs. será celebrada, en la parroquia del Espíritu Santo, del Barrio San Ignacio, una misa en sufragio de su alma, al cumplirse el primer aniversario de su fallecimiento, pedida por su esposa, hijos y nieta.
12|11|F|49508|12|11

✝ **ITALO ARGENTINO VOLPE.** - Q.E.P.D. - Falleció el 12-XI-74. - Su esposa, hijos y nietos invitan a la misa que en sufragio de su alma se rezará hoy a las 20 hs. en la capilla de Nuestra Señora de Lourdes, Aguado 250, ciudad, a cumplirse el segundo aniversario de su fallecimiento. Favor que agradecerán íntimamente.
12|11|C|482|12|11

✝ **MIGUEL GENOVART GALMES** Q.E.P.D. - Falleció el 12-XI-1975. - **JUAN ATILIO MANIERO.** - Q.E.P.D. - Falleció el 20-IX-1946. - María Genovar de Maniero, invita a familiares y amigos a la misa para rogar por el eterno descanso de sus almas, hoy a las 20.30 hs., en la capilla del Corazón de María.
12|11|C|505|12|11

Informe Especial

Terrorismo y psicología

Dr. Alejandro Marti
NOTA II

La personalidad psicopática —según dijimos en la primera nota— es un tipo que, sin tener un déficit de desarrollo mental ni sufrir una verdadera enfermedad psíquica, vive en un inestable equilibrio intrapsíquico, lo dice Bela Széquely. Es fácilmente perturbable cuando las circunstancias ambientales le son propicias. En esta ocasión aparecen alteraciones de la conducta. Y la conducta de la personalidad psicopática se caracteriza por su insensibilidad moral, por su frialdad y rigidez en la conducta; por la premeditación sigilosa y la perseverancia obsesiva en la consecusión de sus propósitos; igualmente por su capacidad de simulación y de mendacidad. Y no menos por la ineficacia o naderia de sus propósitos.

Estos rasgos han sido subrayados por su notabilidad en los distintos hechos criminales que han servido de motivo a este último análisis. La muerte dada a los atletas de Munich —atados, amordazados y vendados los ojos, se los acribilló por la espalda—, es un trasunto digno de estudio. Igualmente lo es la mortandad del aeropuerto de Lod, tirando a mansalva sobre mujeres, niños, ancianos hasta no dejar ninguno en pie. Y no menos el caso del doctor Sallustro a quien se lo ultimó con una frialdad cobarde. Y es indiscutible, pues los homicidas pidieron engañosamente una tregua y en el tiempo concedido por la policía ultimaron a su rehén y escaparon. Pudieron huir con el bien atado Sallustro o sin él impunemente. No optaron por ninguna de estas dos salidas, sino que asesinaron a un indefenso y luego huyeron cómodamente. No tenían necesidad de matar para eludir la justicia, pero lo hicieron con un acto que perfila una personalidad psicopática.

Otro ejemplo que diseña a las claras este tipo anormal es el asesinato del guardia-cárcel de Trelew, en 1972, quien fuera baleado friamente y luego ultimado por la nuca; hecho, este último, cumplido por una mujer, la cual "le descerrajó un tiro con sadismo que resulta difícil conjugar con la condición de mujer", según lo comentara el general López Aufranc en su momento.

Al respecto de esta delincuencia en banda, Mira y López dice que "el ataque grupal... tiene generalmente lugar por motivo de venganza o de satisfacción compensadora de anteriores frustraciones agresivas".

Ejemplos de la inutilidad del hecho en relación al móvil recuérdese el caso de los Kennedy, del pastor negro y de la matanza en el domicilio de la Sharon Tate, en Estados Unidos. La muerte del ex secretario general de la ONU, del ministro jordano Wasfi Tall, del embajador de Alemania Federal en Nicaragua; del asesor policial estadounidense en el Uruguay a manos de los "tupamaros"; de los generales Aramburu, Sánchez, Cáceres Monié, su esposa, y del general Cardozo; de los doctores Uzal, Sallustro, Mor Roig y de muchos otros modestísimos servidores públicos a manos de los ku-kux-klanes del país.

Estos últimos ejemplos demuestran o confirman que el objeto de la agresión es secundario. La tensión criminógena halló el pretexto indispensable para liberar el impulso ejecutor. Prueban igualmente que sus autores son jóvenes, de mentalidad adolescente; que provienen de un estrato social proclive al "resentimiento" por su falta de cotejada información, de madurez cultural; y, además, que pertenecen a sectores morales en donde los conceptos de **"trabajo", "disciplina social"** y **"esfuerzo personal"** carecen de relevancia ética.

Diversas formas de la tensión agresiva

Siendo indistinta la forma que pueda tomar la tensión proclive, ésta suele aparecer con un pretexto cualquiera. Puede ser religioso en los casos de Irlanda del Norte y en las guerras de árabes y hebreos. Puede ser nacionalista para los de Palestina y los de Argelia. Puede ser político el pretexto, como los del Uruguay, de Cuba, entre los negros de Africa, en la Argentina y en muchas partes del mundo. El comunismo hace lo suyo para idiotizar adolescentes con programas utópicos y con una dialéctica huera aunque seductora por sus argumentos; por el contenido emocional que les pone a estos argumentos; la pobreza de unos, la miseria de otros, el hambre de muchos. En esta labor de captación cuentan las promesas y el soborno que hace correr entre jóvenes espíritus con ansias de aventuras, de verse nombrados por los diarios, de sentirse temidos, de correr mundos.

Las tensiones emocionales desprovistas de la reflexión crítica y comparativa, del sentimiento de tolerancia o de una voluntad de trabajo y perseverancia, desembocan en el fanatismo gregario, en el seguimiento emocional a una frase de moda o a un manojo de ideas sueltas mal digeridas pero que se aceptan "porque todos las dicen".

La voluntad subversiva, la propensión delincuente, la inmersión en el submundo de la vida colectiva —de ese estrato integrado por el "resentido social"—, sólo necesitan el pretexto para ponerse en marcha cuando la índole agresiva del hombre se halla intacta. El motivo desencadenante es secundario según ya lo dijimos. Mira y López cita un ejemplo ilustrativo: Un grupo de estudiantes estuvo dos horas agrediendo de palabra a los vecinos de un cine al cual no lo dejaron entrar. El fastidio que, circunstancialmente desencadenara el propietario del cine, se canalizó hacia una actitud agresiva contra quienes nada tenían que ver.

En la historia de las guerras civiles argentinas hay ejemplos a granel con respecto a la dicho: que la tensión agresiva es el estado anímico permanente del nihilista, de quien está presto a pensar mal y obrar peor con su vecino. El general Paz cuenta muchos casos de soldados y suboficiales que, luego de haberlos tenido a su servicio, los halló en el bando contrario. Uno de ellos fue el causante de caer prisionero. Pues siendo conocido de quien lo perseguía, éste lo llama por su nombre. Esta circunstancia le hizo pensar que quien lo llamaba era uno de los suyos. Así fue como pudo caer baleado el gran Manco.

Caso igualmente documentado es el de las tropas de Rosas que, al mando del uruguayo Oribe, sitiaban Montevideo. Cuando Urquiza les puso sitio por retaguardia se rindieron y pasaron a servir en las filas de éste y en contra de Rosas... y eran diez mil. Caso igual se halla en un famoso caudillo, versátil aventurero que estuvo con Sarmiento y en contra de Rosas; con Quiroga y en favor de Rosas; con Urquiza y en contra de Buenos Aires; en favor de Mitre y luego en su contra. Todo lo cual nos dice que el "contra quien" no importaba. Lo fundamental era "hacer la guerra", lo que significa decir sembrar la muerte, destruir, desorganizar. Llevaba en él una atávica inclinación díscola. Nunca ganó una batalla pero tampoco demostró deseos de ganarla. No tenía propósitos prefijados, planes militares ni políticos. Nada le movía que no fuera acaudillar mesnadas dispuestas a la pendencia, a la destrucción de cualquier atisbo de orden. Fueron masas movidas por un odio informe, en nebulosa; por un odio por todo lo que fuera distinto a lo que conocían. Odiaban y mataban porque sí.

CRONICA POLICIAL

Cuatro obreros perdieron la vida en un derrumbe

CORDOBA, 11 (Télam). — Cuatro operarios murieron y otros cuatro resultaron heridos de consideración al ser sepultados por una avalancha de escombros en momentos en que se encontraban trabajando en la voladura de un camino en las obras del complejo hidroeléctrico de Río Grande en el departamento de Calamuchita.

El accidente se registró ayer en la tarde en "Cerro Pelado", distante a 150 kilómetros de Córdoba, donde un grupo de trabajadores realizaban tareas de voladuras con explosivos, informaron hoy fuentes policiales.

Una de las explosiones provocó el desmoronamiento de rocas, arena y tierra, que alcanzó a varios de los operarios. Cuatro de los accidentados murieron como consecuencia de las graves heridas recibidas, en tanto que otros cuatro sufrieron lesiones, siendo el estado de uno de ellos de gravedad.

Los heridos fueron trasladados a un hospital de esta ciudad, para su atención, en donde quedaron internados, en tanto que las víctimas fatales tras su identificación fueron entregados a sus respectivos familiares. Los obreros muertos fueron identificados como Hipólito Aguirre, de 46 años; Roque José Iturria, de 35; Antonio Enrique Rodríguez, de 50 y Miguel Angel Bustos de 29.

Los hedidos resultaron ser Luis Elpidio Torres, Alberto Pintos, Eduardo Jaime, quienes se recuperan favorablemente, en tanto que el restante de apellido Hidalgo, se encuentra en grave estado.

Hallaron quemado un automóvil que había sido robado

Un automóvil Chevrolet, modelo 1939, que había sido robado a su propietario, Adolfo Enrique Serra, frente al domicilio de este, en Las Heras, fue encontrado totalmente quemado en Guaymallén.

El damnificado dijo a la policía que autores desconocidos le sustrajeron su vehículo de la calle 12 de Octubre 159, mientras estaba estacionado frente a su casa.

El rodado fue hallado posteriormente por personal de la comisaría 9ª Villa Nueva en la calle Exequiel Tabanera, totalmente destruido por el fuego.

Comprometida situación de la mujer acusada de haber hecho matar a su esposo

LA PLATA, 11 (NA). — Las declaraciones de los testigos — que se terminaron de recibir en la audiencia oral celebrada ayer— tornan sumamente comprometida la posición de Clara Giacomino de Marotta, acusada de ser la instigadora del asesinato de su marido, hecho ocurrido el 29 de noviembre de 1974.

El joyero y grabador José Massanet, confirmó que adquirió "un par de aros tipo lágrima, con una piedra", a Miguel Angel Massini, quien reveló que Clara Giacomino de Marotta le había ofrecido 10 millones de pesos para que diera muerte a su esposo, así como que le había hecho entrega de las joyas en concepto de pago, pero que luego se arrepintió y no cumplió con su promesa de asesinarlo. Los aros no pudieron ser rescatados por haber sido vendidos por el joyero a un comerciante de la Capital Federal.

Uno de los acusados de haber cometido el crimen —el albañil Félix Severo Molina— es juzgado junto con la mujer, en tan

San Rafael

La ceremonia se cumplió ante el monumento que se levanta en el parque Hipólito Yrigoyen.

Homenaje al gaucho y a José Hernández

SAN RAFAEL. — Se cumplieron frente al Monumento al Gaucho ubicado en el parque "Hipólito Yrigoyen" los actos organizados por la Dirección Municipal de Cultura y la Comisión Permanente de Festejos del departamento en celebración del Día de la Tradición.

Se concentraron en el lugar autoridades y público, iniciándose los actos con el izamiento de la bandera, lo que estuvo a cargo del secretario de Hacienda y Administración de la Municipalidad, señor Antonino Caliri, y su esposa, señora Susana Bernales, ceremonia que se cumplió a los sones de la zamba "La López Pereyra" interpretada por un conjunto de guitarras del medio.

Resultó emotiva también la interpretación del Himno Nacional por el conjunto de guitarras, que fue coreado por los presentes.

Seguidamente se rindió homenaje al gaucho con una ofrenda floral que depositaron al pie del monumento el señor Caliri, el juez federal de San Rafael, doctor Jorge Cesped, y la señora Tapia de Hueda, a continuación Desiderio Mendez recitó versos nativos y finalmente, en nombre de la Comisión Permanente de Festejos habló el señor Ernesto Aveiro, quien recordó la figura y personalidad de José Hernández.

A las 18.30 se procedió a arriar la bandera en el mástil ubicado en las proximidades del Monumento al Gaucho y por Canal 6 TV. La señorita Sandra Mauleon dio lectura a glosarios nativos.

Ademas ofreció un recital folklórico en la sala del cine Marconi, donde se presentaron el conjunto "Los del Suquia" y un grupo de artistas mendocinos entre ellos Mariano Moreno, Teresita y El Pampeano.

Municipales

Delegado Municipal en Goudge. — SAN RAFAEL. — El señor Juan Bautista Cáceres asumió las funciones de delegado municipal en el distrito de Goudge. Fue puesto en posesión del cargo por el director municipal de Distritos, quien viajó acompañado de otras autoridades municipales.

Hoy, galas departamentales de gimnasia

SAN RAFAEL. — Hoy a las 19 se llevarán a cabo en la Escuela Nacional Normal Superior de Profesorado "Mercedes Tomasa San Martín de Balcarce", las III Galas Departamentales de Gimnasia, a cargo de alumnos de las escuelas primarias provinciales de San Rafael.

Se ha invitado al acto al público en general, la entrada gratuita.

Entidades Diversas

Club Gaibazzi de Junín. — Dio a conocer la nómina de la nueva comisión directiva. La integran: presidente, Santiago Fernández Parodi; vicepresidente: Pedro Ruarte; secretario: Raúl Acevedo; prosecretario: Santiago Castro; tesorero, Juan Carrasco y vocales: Ernesto Zalazar, Regino Vivanco, Florentino Campillay, Víctor Zalazar y Félix Zalazar.

¡Gracias!
Espíritu Santo
POR LAS GRACIAS CONCEDIDAS
O. Y. E. C.
12|11|F|49525|12|11

¡Gracias!
Espíritu Santo
POR LA GRACIA CONCEDIDA
Susana y Oscar
12|11|F|49276|12|11

¡Gracias!
Espíritu Santo
POR LA GRACIA CONCEDIDA
O. D. C.
12|11|F|49526|12|11

SARA SPINA VDA. DE MARTIN

Q.E.P.D.

Falleció el 13-X-1976.

Sus hijos, hijos políticos, nietos, nietos políticos y bisnietos, agradecen profundamente a los familiares, amigos, vecinos, personal de Aerolíneas Argentinas, Agua y Energía Eléctrica, Departamentos de Estudios y Proyectos y Construcciones de la Dirección Provincial de Vialidad y Dirección de Saneamiento de la Municipalidad de Godoy Cruz, las ofrendas florales, telegramas, participaciones en diarios, asistencia al velatorio y acompañamiento de sus restos al cementerio, en horas de tan inmenso dolor, e invitan a la misa que se oficiará el día sábado 13, a las 10 horas, en la Parroquia de Nuestra Señora de los Dolores, por el eterno descanso de su alma, al cumplirse el primer mes de su fallecimiento.

12|11|C|288|12|11

Fiesta de la educación física en Villa Atuel

SAN RAFAEL. — En el distrito de Villa Atuel se llevará a cabo mañana a las 18.30, la Fiesta de la Educación Física que es organizada por los departamentos de educación física de la Escuela Técnica Nº 10 y del Colegio "Sotero Arizu".

En la demostración gimnástica participarán alumnos de ambos establecimientos educacionales, dirigidos por los profesores de educación física, señoritas Mónica Reinal y Eva Franco y señor Antonio Herrera. Se ofrecerán trabajos de locomoción dirigida, coreografías, canon rítmico de movimientos, gimnasia moderna libre, locomoción y gimnasia con elementos: aros, bastones, sogas, pañuelos; pirámides, ejercicios de destreza en cajón y colchonetas y danzas folklóricas.

Educacionales

Horas de Cátedra - SAN RAFAEL — Hoy a las 10, en la escuela técnico Agraria "Pascual Iaccarini" se ofrecerán, en carácter remplazante y en segundo llamado tres horas de Inglés, de 1º año, 3ra. división y tres horas de Inglés, de 2º año, 2da. división, los interesados deberán presentarse con carpeta de antecedentes y certificados de buena salud y conducta.

Suplencias. - SAN RAFAEL. — Hoy a las 11, en la Escuela Nº 466 "República del Paraguay", de Colonia Gelman, La Llave, se ofrecerá un cargo de maestra de grado a partir de 10.839 puntos en orden decreciente y, si no, desde el máximo puntaje.

Golondrina Ruiz y Guillermo Murúa.

Los actos continuarán hoy por Canal TV. a las 20.30 con una exposición de pintores argentinos sobre el tema: "El mate y la tradición" con glosarios a cargo de Sandra Mauleón y finalizarán mañana con un festival folklórico que se ofrecerán a partir de las 21 en el campo de deportes de la Escuela Normal.

Departamentales

Godoy Cruz

Fernando Colomé y Genoveva Du Haut, figuras principales del Ballet de Cámara de Mendoza.

Se presentará hoy el ballet de Cámara

GODOY CRUZ. — Hoy a las 21.30 en las instalaciones de la bodega Arizu, ubicada en San Martín 1515, de este departamento, la municipalidad de Godoy Cruz con la colaboración del Instituto Cuyano de Cultura Hispánica presentará al "Ballet de Cámara de Mendoza". La dirección está a cargo de Genoveva Du-Haut de Sagués, en un espectáculo de relieve por la coreografía, sonido y efectos minotécnicos utilizados. En el programa se presentará: "Fausto", de Gounod; "Día de esponsales", de Grierg; "La Dama de las Camelias", de Verdi, y "Seres Extraños", de Holst. Como es habitual la entrada es libre.

Luján

Prosiguen los actos del Día de la Tradición

LUJAN. — Proseguirán hoy los festejos de la Semana de la Tradición, organizados por la Municipalidad de Luján. A las 19.30 en el Museo Emiliano Guiñazú se habilitará la exposición de Figuras y Motivos Costumbristas. A las 20 comenzarán a funcionar los ranchos típicos y a las 21 en el escenario que se levantará sobre calle Roque Sáenz Peña actuarán el ballet La Maja, Los Cumbreños, Los Hermanos Garrido, Recuerdos Cuyanos y Carlos Posobón y su guitarra.

Mañana se habilitarán los ranchos a la misma hora y se hará la final del concurso de canto. Se presentarán el dúo Adarme-Salina, el ballet folklórico de la Municipalidad de San Carlos, el ballet folklórico de la Municipalidad de Maipú, Pedro Báez y Los Diamantes de Cuyo.

Los festejos culminarán el domingo con este programa: a las 10, saludo a las autoridades de parte del Centro Tradicionalista de Luján de Cuyo, izamiento de la bandera y desfile de gauchos; a las 17, juegos populares en el Complejo Deportivo Municipal; a las 20.30, retreta del desierto por la Banda de Música del Regimiento 11 de Tupungato, y entrega de premios a los ganadores de los concursos de canto y ranchos.

Se reúnen hoy ex soldados de la clase 1934

Se reunirán en la fecha en la hostería del Cerro de la Gloria, en el Parque General San Martín, en una cena de camaradería, ex-soldados de la clase 1934, que cumplieron con el servicio militar obligatorio en el Liceo Militar "Gral. Espejo" en el año 1955.

Se ha fijado como lugar de concentración el local de avenida San Martín 224, ciudad, a las 21. Las reservas pueden efectuarse a los teléfonos 290153 y 258491.

Reunión debate para profesores de idiomas

Mañana a las 9 en el Instituto Cultural Anglo-Argentino, Necochea 552, ciudad, tendrá lugar la disertación y debate sobre el tema "Disfonías en profesores de idioma", especialmente dedicada a los profesores de lenguas extranjeras.

La conferencia que estará a cargo de la fonoaudióloga Silvia Barg de Zirulnik, cuenta con el auspicio de la Asociación Mendocina de Profesores de Inglés (AMPI).

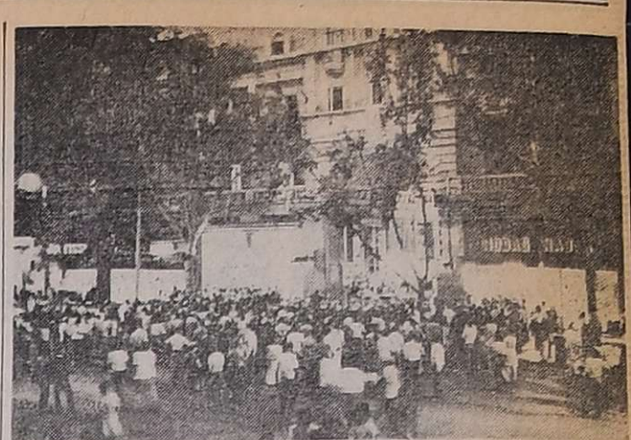

El acto realizado frente al acceso por avenida San Martín.

Evocóse la inauguración del Pasaje San Martín

Al cumplirse ayer 50 años de la inauguración del edificio Pasaje San Martín, se realizó un acto frente al acceso por nuestra avenida principal, para rendir homenaje a quien concibió la idea de levantar la obra: don Miguel Escorihuela Gascón.

Integrantes del consejo de administración colocaron una palma de flores frente a una de las placas, ubicada en uno de los corredores del inmueble, que recuerda la habilitación del edificio, el 11 de noviembre de 1926.

Con posterioridad, el público escuchó una exposición de Jorge I. Segura, miembro de la Junta de Estudios Históricos de Mendoza, quien reseñó la época en que fue levantado el pasaje y las vicisitudes del proyectista y los encargados de construirlo.

Posteriormente, la banda de música de la Policía de Mendoza, dirigida por el subcomisario José Corrado Denis, ofreció un concierto.

Los festejos continuaran hoy con la actuación del Coro Universitario, que encabeza el maestro Felipe Vallesi, que actuará a partir de las 20.15 en el salón de la Dirección de Turismo.

Mañana, en la ceremonia de clausura, se ofrecera un copetín a las 12.15, en una confitería de la calle Sarmiento. En la oportunidad se hará entrega de una plaqueta al habitante más antiguo del Pasaje San Martín, don Natalio Barbisan. El presidente del consejo de administración, Florencio E. Campos, pronunciará una breve alocución.

El operativo Cáritas Corazón de María 1976

Mañana de 9 a 12 se llevará a cabo el operativo "Cáritas Corazón de María 1976". Comisiones de jóvenes recorrerán 100 cuadras cuadradas de la zona de la parroquia recabando la donación de muebles, ropa, calzado, libros, juguetes y comestibles. Los encargados de la colecta deberán exhibir la correspondiente credencial con el sello de la parroquia.

Una investigadora de Mendoza será distiguida

En el transcurso de una cena a realizarse mañana en instalaciones del Golf Club, la Compañía de Seguros "La Mercantil Andina" S.A., hará entrega del premio "Al mendocino destacado" por 1976, a la doctora Norma Circé Magnelli por sus trabajos de investigación genética. La distinción consiste en una medalla de oro, diploma y una suma de dinero en efectivo.

El premio ha sido instituido por la Mercantil Andina para estimular anualmente a las personas que por su dedicación al estudio, la investigación científica, las letras, las artes o cualquier otra actividad, se hayan hecho merecedoras del reconocimiento de sus comprovincianos. Se entrega la distinción anualmente desde 1971, en que fue otorgada al doctor José Luis Minoprio; en 1972 correspondió al Ing. Julio Díaz Valentín; en 1973 al señor Ernesto Contreras; en 1974 al artista Roberto Azzoni y en 1975 al doctor Edmundo Correas.

Dra. Norma C. Magnelli

La señorita Norma Circé Magnelli, mendocina, obtuvo el título de doctor en medicina en la Facultad de Ciencias Médicas de la Universidad Nacional de Cuyo en 1963. Entre 1964 y 1965 fue becaria de la Fundación Rockefeller para realizar estudios de genética médica en la Universidad de San Pablo, Brasil. También fue becaria de la Fundación Rockefeller para realizar estudios de genética médica en el Departamento de Genética Médica de la Universidad de Wisconsin, Madison EE.UU., y en 1974, obtuvo el premio "Facultad de Ciencias Médicas a la mejor tesis, bienio 1972-1974", por la tesis de doctorado, en la UNC.

Valle de Uco

San Carlos

Monolito de homenaje a los soldados caídos

CAMPO LOS ANDES. — En el cuartel de la 8ª Compañía de Ingenieros de Montaña con asiento en Campo Los Andes, se realizará mañana una formación, oportunidad en que, en un monolito erigido especialmente, serán descubiertas placas recordatorias en homenaje a los caídos en actos de servicio.

A la ceremonia han sido especialmente invitados los familiares de los soldados fallecidos y marcará su iniciación la presentación de los efectivos por parte del titular de la Compañía, mayor Luis Faustino Alonso Suárez, al comandante de la Octava Brigada de Infantería de Montaña, general de brigada Jorge Maradona.

Ambos jefes pasarán revista a los efectivos formados frente al monolito y tras el saludo reglamentario se entonarán las estrofas del Himno Nacional Argentino.

A continuación, el capellán de la subunidad, R.P. Exequiel Rodriguez, leerá una invocación religiosa, luego de la cual el mayor Suárez pronunciará una alocución, para referirse al motivo y significado del acto, procediéndose al descubrimiento de las placas, acto que estará a cargo de los familiares de los desaparecidos en actos del servicio.

Cumplida esta emotiva ceremonia se colocará una ofrenda floral guardándose un minuto de silencio. Luego los efectivos militares efectuarán un desfile rindiendo los honores de rigor.

Zona Este

La Paz

En la exhibición, alumnas de la escuela BT 4, de La Paz.

Se llevaron a cabo las III Galas Gimnásticas

LA PAZ. — Se cumplieron en el local de la escuela número 311 "Primera Junta", las Terceras Galas Gimnásticas, organizadas por la Inspección Técnica de Educación Física del Ministerio de Cultura y Educación de la provincia, participando en la oportunidad alumnos de escuelas primarias nacionales y provinciales y secundaria.

Asistieron los inspectores técnicos de Educación Física de Enseñanza Media y Primaria, profesores Rodolfo Luis Cantisani y Juan Carlos Bonadé, respectivamente; el jefe de Personal de la Dirección de Enseñanza, oficial mayor Antonio Argüello; la inspectora técnica seccional, señora Elsa Azeglio de Scaramella; la inspectora de Educación Musical, señora Olga Fares de Da Corta; el intendente municipal, señor Antonio Raed, y otros funcionarios y docentes que fueron recibidos por la directora de la escuela, señora Mirta Nelly Moreno de Gracia.

Se inició el acto con la presentación de los alumnos participantes, de los distintos niveles y sexos; el coro de la Escuela Primera Junta a cargo de la señora Margarita Britos de Navarro, interpretó el Himno Nacional desplazándose luego los alumnos con los compases de la Canción del Deporte. A continuación el profesor Bonadé se refirió a estos actos gimnásticos en la provincia señalando sus objetivos y fines específicos.

Luego se llevaron a cabo los ejercicios y juegos preparados: niños primarios realizaron ejercicios con elementos, actividades rítmicas, ejercicios primarios, danzas folklóricas, gimnasia moderna, ejercicios con sogas, bastones y exhibiciones en colchonetas y cajón. Finalmente los alumnos secundarios, ejecutarán diversos juegos y ejercicios.

Actuaron en la oportunidad alumnos de las escuelas número 311 "Primera Junta"; Nº 313 "Rubén Darío". Nº 314 "Francisco Candevila". Nº 315 "Ferroviarios Argentinos", número 28 nacional "Severo Moreno" y de la Escuela Técnica B.T.4.

Todos ellos cosecharon el aplauso de los asistentes y las congratulaciones llegaron también a los profesores que hacen posible estas realizaciones en la zona: Marta Poblet de Vázquez, Benigna Nelli Palorma, Miguel Angel Batistella y Miguel Angel Gutiérrez.

Finalizado el acto, en la dirección del establecimiento se sirvió un vino de honor a las autoridades visitantes y locales.

San Martín

Se presentará hoy la pianista Gloria Miranda

SAN MARTIN. — La pianista Gloria Miranda ofrecerá un recital hoy a partir de las 21.30 en el auditorio de Galería La República, 25 de Mayo 240, con el auspicio de la Comisión Municipal de Cultura y la Biblioteca Popular Ricardo Rojas. La interprete ejecutará preludio y Fuga en mi menor, de Juan S. Bach; Sonata Nº 30 op. 109, de Luis V. Beethoven; Escenas infantiles, de Roberto Schuman y Sonatina de Bela Bartok. La entrada será gratuita.

Santa Rosa

Empleados de la comuna trabajan honoríficamente

SANTA ROSA. — El intendente municipal señor Diego García, ha reconocido públicamente la disposición del personal administrativo de la comuna local por su disposición de trabajar voluntariamente horas extras.

Esta tarea extra la cumplen desde el presente mes, donando 5 horas semanales de trabajo extra, para montar la nueva estructura de mecanización, para el procesamiento de fichas de contribuyentes del departamento que facilitará la tarea administrativa.

Esta nueva estructura permitirá a los contribuyentes poder abonar derechos, tasas, impuestos y demás contribuciones en cada distrito, ante la Cooperativa de Crédito de La Dormida, ante la sucursal del Banco Mendoza en Las Catitas y en la Delegación del Banco de Previsión Social de la villa cabecera.

Rivadavia

Candidatas a reina de la tradición

Fiesta de la Tradición en Santa María de Oro

RIVADAVIA. — En un festival folklórico que se realizará el sábado 13 a partir de las 21 en el club Santa María de Oro —ubicado a cuatro kilómetros de esta ciudad— será elegida la reina departamental de la tradición.

La fiesta, que será animada con la participación de numerosos intérpretes de la danza y música del folklore argentino y con el funcionamiento de ranchos y fogones, es organizada por la unión vecinal del distrito, las comisiones periescolares de la escuela nacional Nº 87 "Provincia del Chubut" y por los clubes Victorio Pippi y Santa María de Oro.

Todos los recursos que se obtengan en el festival serán destinados a proseguir los trabajos de edificación del local de la escuela nacional. Algunas de las candidatas a reina de la tradición son Nancy Catalano, de la escuela nacional Nº 87; Sonia Villanueva, de la unión vecinal; Raquel Cicone, del club Santa María de Oro; Edith Luján, del club San Isidro y Olga Puebla, del club Victorio Pippi; además concursarán representantes de las distintas escuelas secundarias de Rivadavia y de Casa de Italia.

El festival, que contará con servicio de ómnibus desde la estación terminal de Rivadavia, es auspiciado por la Dirección de Acción Cultural y por el Centro Tradicionalista de Rivadavia y ha sido incluido en el calendario turístico de la provincia.

Inscriben para ingreso a la Escuela Normal

RIVADAVIA. — Informó la dirección de la Escuela Nacional Normal Superior "República de Chile" de esta ciudad, que desde el 15 al 19 de noviembre se realizará la inscripción de alumnos para primer año del curso secundario 1977.

Malargüe

El departamento celebra 26 años de su creación

MALARGUE — Se cumplirán el domingo los actos centrales en celebración del 26º aniversario del departamento que han organizado la Municipalidad y la Comisión de Festejos del Departamento.

Los actos celebratorios del aniversario, que se cumple el 16, dieron comienzo el lunes con un ciclo de charlas por Radio Municipal, a cargo de la Escuela Técnico Industrial Minera, y que se prolongarán hasta el 15.

En el hospital Regional Malargüe se procederá hoy a la inauguración de la sala de esparcimiento y a las 21, en el cine Avenida el señor Roberto Zubiría ofrecerá una charla sobre el tema: "Petróleo, su origen", en un acto organizado por el Club Volantes Unidos.

Mañana, a las 9, en la plaza General San Martín, se disputará una maratón en las categorías infantil, cadetes y mayores, organizada por la escuela "Gendarme Argentino" y el Centro de Atletismo: a las 10, se realizará un concurso de Pintura Mural para alumnos secundarios, organizado por la Comisión Municipal de Cultura y a las 12, se procederá al cierre del concurso fotográfico que ha organizado también la Comisión de Cultura; a las 12, en la plaza San Martín, se procederá al sorteo y entrega de premios del concurso "Conozca Malargüe", que ha organizado la escuela "Gendarme Argentino" y se hará la entrega de premios de la maratón y a las 14.30, en el cine Avenida se ofrecerá una función de cine gratuita, organizada por la Escuela "Rufino Ortega", donde se exhibirán las películas documentales "Vendimia en Mendoza" y "Festival de Esquí".

Actos centrales

El domingo se cumplirán los actos centrales, a las 9, en la finca del señor Ulloa, iniciación de un festival de doma, organizado por el Club Social y Deportivo Municipal.

En la plaza General San Martín, a las 9.45, se concentrarán autoridades y pueblo para proceder al izamiento de la bandera; Himno Nacional interpretado por la Banda de Música de la Unidad Regional II de Policía; ofrendas florales; oración a cargo del padre Juan Fieux y discurso a cargo de la intendente municipal, señora Martha Barcia de Salomón.

Seguidamente se dará lectura al poema premiado en el concurso literario organizado por la Comisión de Cultura y a continuación desfilarán los alumnos de los establecimientos escolares del medio; las empresas petroleras radicadas en el departamento y habrá también un desfile de maquinarias agrícolas.

A las 13.30 por Radio Municipal, la Comisión Municipal de Cultura ofrecerá una charla alusiva a la fecha; a las 14, en el cine Avenida, el Club Volantes Unidos ofrecerá una función cinematográfica gratuita para niños; a las 18, en el Club San Lorenzo se inaugurará una exposición de trabajos prácticos de la escuela Nº 14 "Luis Pasteur" y a las 20.30, la Banda de Música de la Policía ofrecerá la retreta del desierto, en la plaza San Martín.

El 16, a las 11, en la escuela diferencial Nº 30-D, el Club de Leones de Malargüe hará entrega de una donación al establecimiento.

Los actos continuarán el 20, en la Escuela "Rufino Ortega", con una presentación de libros de la poetisa Lina Antony de Jovanovich, en un acto organizado por la Comisión de Cultura y el 21, en el polígono de Gendarmería Nacional, se realizará un concurso de tiro organizado por Rotary Club Malargue, que se iniciará a las 8; a las 15, en plaza San Martín habrá competencias de kárting, organizadas por el Kárting Club Malargüe y a las 19, se realizará una exhibición gimnástica a cargo del Instituto Secundario Malargüe.

DIARIOS
LOS ANDES
MATUTINO
EL ANDINO
VESPERTINO

• AVISOS
• SUSCRIPCIONES
• DISTRIBUCION

SUCURSALES:
BUENOS AIRES ...: Esmeralda 343 Tefs.: 46-4500 - 46-8157
SAN JUAN ...: Avda. Libertador Gral. San Martín 690 - Tef. 22327
SAN LUIS ...: San Martín 690 - Tef. 4962
SAN RAFAEL ...: San Martín esquina Francia Tef. 22600

AGENTES:
GODOY CRUZ ...: Montevideo 351 - Tef. 223817
GRAL. ALVEAR ...: Barrio Bardaro, Manzana F, Casa 7, Tef. 2843
GUAYMALLEN ...: Bandera de Los Andes 4020 Tef. 261680
LA PAZ ...: Avda. 25 de Mayo 45 - Tef. 121
LAS HERAS ...: San Miguel 1482 Tefs. 252268 - 256332
LUJAN ...: Santa María de Oro 381 Tef. 980601
MAIPU ...: Pedro Vázquez 241 Tef. 972630
MALARGÜE ...: San Martín 1100
RIVADAVIA ...: Aristóbulo del Valle 183 Tef. 42528
SAN MARTIN ...: Balcarce 32 - Tef. 22350
SAN CARLOS ...: Lencinas 125 - Tef. 46
SANTA ROSA ...: Calle Santa Rosa 5 - Tef. 27
TUNUYAN ...: Roque S. Peña 1094 Tef. 2018
TUPUNGATO ...: Belgrano 442 - Tef. 8324
FRAY L. BELTRAN: Tef. 4 Sr. Fadel Gantuz
GRAL. GUTIERREZ: Carril Ozamis 555
LA DORMIDA ...: Calle Boudou s/n. - Tef. 15
LAS CATITAS ...: Ruta Nacional Nº 7 Tef. 27
PALMIRA ...: Cadetes Chilenos 354 - Tef. 235
REAL DEL PADRE: Misiones 255 - Tef. 27
VILLA NUEVA ...: Pedro del Castillo 4048

AGENTES INTERIOR:
RIO NEGRO ...: Urquiza 275 - Viedma
LA RIOJA ...: Santiago del Estero 246 Tef. 132
CORDOBA ...: 9 de Julio 53 - 1er. piso Tef. 25295
MAR DEL PLATA ...: Santiago del Estero 2345

AGENTES EXTERIOR:
CHILE ...: Ahumada 6 - Oficina 72 Tef. 61625 - SANTIAGO
EE. UU. Nueva York: Joshua B. Powers Inc. 345 Madison Avenue
INGLATERRA: Londres: ...: Joshua B. Powers Inc. 15 Cochspurs Street

Centro piscícola: para que haya más y mejores peces

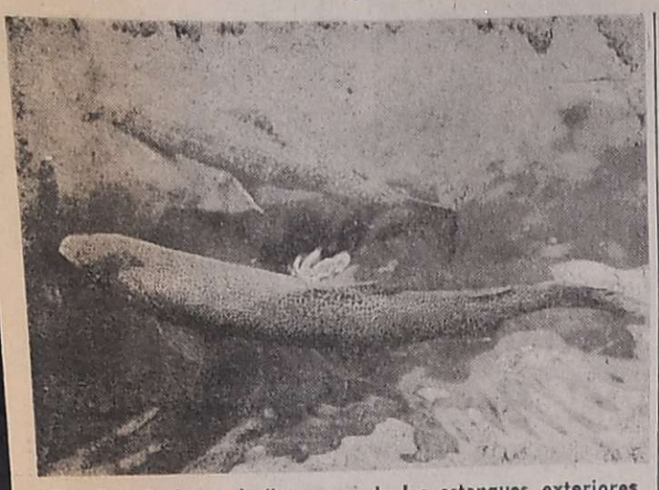

Truchas "salmonadas" en uno de los estanques exteriores de recría.

Utilizando los medios que la naturaleza ofrece, careciendo, a sabiendas, de sofisticados métodos técnicos, con esfuerzo, sacrificio y partidas presupuestarias exiguas, los hombres de la Dirección de Bosques y Parques Provinciales protegen, controlan y amplían la fauna ictícola de Mendoza.

Una de las consecuencias directas de esa empeñosa labor fue convertir a Mendoza en una de las regiones de importancia en materia de pesca deportiva, como que ya se proyecta para 1978 realizar en nuestro territorio el campeonato nacional de pesca.

El centro de operaciones para la cría y siembra de peces está ubicado a 40 kilómetros de la ciudad de Tunuyán, donde funciona la Estación de Piscicultura "El Manzano", precisamente en la zona de referencia histórica del mismo nombre.

Allí, el jefe del Departamento de Recursos Renovables, ingeniero agrónomo Rodolfo Héctor Aberastain; el titular de la División de Piscicultura y Pesca, Ernesto Talavera, y el encargado de la estación, Juan Carlos López, bosquejaron el funcionamiento y los fines que cumple la dependencia.

La existencia actual de peces en la estación alcanza a 130.000 ejemplares en distintas etapas de desarrollo, discriminados en truchas "arco iris" (Salmo iridea), "marrón (Salmo fario), "salmonada" o "de arroyo" (Salvelinis fontinalis) y "dinamarquesa" (una selección de la "arco iris") y algunos salmones (Salmo salar sebago). Sus edades oscilan entre los 11 meses y los 4 años. Explicaron nuestro interlocutores que en las salas de incubación se encuentran en crecimiento unas 200.000 truchas pequeñas, de las variedades "arco iris" y "salmonada".

El jefe de Piscicultura, señor Talavera, resumió la labor del centro. "Por la zona en que está emplazado y por el tipo de agua (proveniente de arroyo) que dispone, es altamente propicio para la salmonicultura. Primero se procura la captura de reproductores en ambientes naturales, procediendo luego a la reproducción con ejemplares seleccionados. La tarea de reproducción comienza con la determinación del sexo y prosigue con el desove, la fecundación artificial, la incubación, crianza y siembra de los peces".

La mayor parte de los huevos embrionados porviene del Centro de Salmonicultura de San Carlos de Bariloche, "lo que conviene técnicamente —acota el ingeniero Aberastain— pues propende a la introducción de sangre nueva a los ambientes mendocinos".

Observación microscópica y control del corazón

Al inquirir sobre la técnica desarrollada por los especialistas, éstos explicaron que cada ciclo piscícola es controlado en todas sus etapas, principalmente en el desarrollo embriológico. La observación microscópica facilita el control de la marcha del proceso embrionario, pudiendo apreciarse de esa manera la formación del alevino (es decir el estado del pez al momento de su nacimiento) hasta la reabsorción de su vesícula vitelina. Asimismo el chequeo con la lente de aumento posibilita al examinador apreciar la circulación sanguínea y verificar las pulsaciones cardíacas. En otro proceso, extrayendo el huevo de la hembra y el semen del macho se efectúa la inseminación artificial.

La incubación de los salmónidos, en sus distintas variedades de truchas, dura de 45 a 60 días, de acuerdo con la temperatura media del agua, pues a cada lote se le suma desde el primer día la temperatura media diaria, designándola con el nombre de "unidades técnicas acumuladas".

"En las truchas, prosigue el señor Talavera, el nacimiento se produce entre los 450 y 500 grados acumulados. Al producirse la eclosión el embrión se ha transformado en lo que conocemos como alevino.

Capacidad de incubación

La estación "El Manzano" dispone de una capacidad de incubación de 350.000 ovas, y siendo posible la materialización de dos incubaciones por ciclo, se eleva aquel número a 700.000. El alevinaje se mantiene entonces en el interior de la sala de incubación hasta 120 días aproximadamente y luego es trasladado a las piletas exteriores de recría, permitiendo así la habilitación de las instalaciones para una nueva incubación.

La siembra

De acuerdo a datos estadísticos —observa el ingeniero Aberastain— en los 15 años comprendidos entre 1960 y 1975, el Gobierno de Mendoza ha distribuido en ambientes hídricos provinciales 4.250.000 peces juveniles (más de un año de vida). Con anterioridad a 1960, también se hicieron siembras que, aunque en menores cantidades, fueron las que gestaron la población ictícola que ha convertido a nuestros ríos en puntos de atracción no sólo para los deportistas locales sino también para los de todo el país.

Retomando el método de siembra, el primer paso es la captura de los salmónidos, que son colocados en bolsas de polietileno con agua y a las que se inyecta oxígeno, cerrándolas herméticamente. De acuerdo al tamaño del pez, esta operación debe guardar un equilibrio pez-agua y oxígeno.

La siembra anual se realiza en base a un plan de distribución que contempla las necesidades de repoblación y condiciones del ambiente hídrico. Preferentemente la siembra se efectúa en la parte más alta, aguas arriba si se trata de un río o un arroyo.

Todas estas labores tendrán un marco más adecuado cuando, como se ha previsto, se concrete la ampliación de la capacidad intensiva de producción. Ya se ha iniciado la construcción de piletas de cría y para reproductores, aunque momentaneamente esos trabajos se encuentran paralizados.

Antes de concluir la entrevista, los funcionarios ponderaron la dedicación del encargado de la estación y su reducido personal, quienes no sólo cumplen con sus tareas específicas de control y continuación de los ensayos, sino que también vigilan el uso del camping que la repartición posee en el terreno.

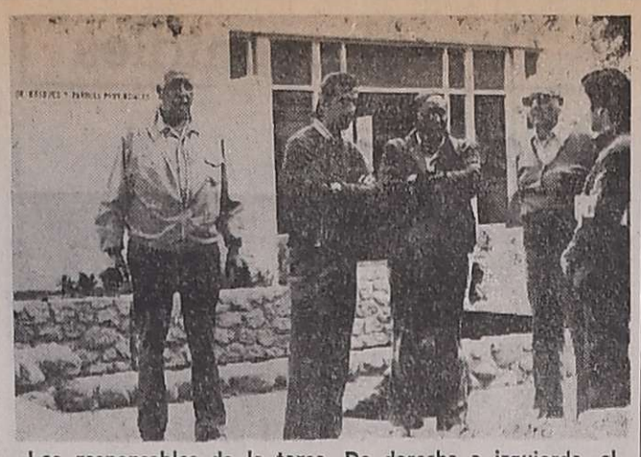

Los responsables de la tarea. De derecha a izquierda, el jefe de Piscicultura, Ernesto Talavera (con anteojos ahumados); el encargado de la estación, Juan Carlos López y el titular de Recursos Renovables, ingeniero Rodolfo Aberastain.

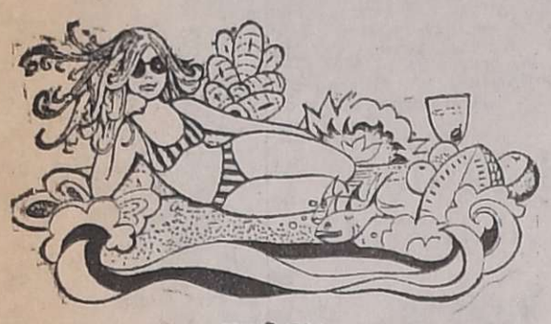

MAÑANA
SABADO 13 DE NOVIEMBRE
INAUGURA

MOTEL Y BALNEARIO
LA RIOJITA
veranee
DISFRUTANDO DE SUS VACACIONES EN LA
- PLAYA Y PILETA
- CANCHA de FUTBOL
- CANCHA de BOOLEY
- MINI GOLF
- PISTA de PATINAJE
- CANCHA de BOCHAS
- RESTAURANT A LA CARTA
- ALOJAMIENTO 1ª CATEGORIA

lo esperamos

VISTA FLORES • TUNUYAN • MENDOZA

Apoyo de clubes y 25.000 pescadores sin licencia

Según datos no oficiales, practican la pesca deportiva en nuestra provincia unas 50.000 personas, de las cuales un 50 por ciento aproximadamente carece de licencia de pesca habilitada, reveló el jefe de Piscicultura, Ernesto Talavera.

Consideró que era muy elevada esa cifra de potenciales infractores, no obstante que muchos de ellos no son adeptos permanentes, sino que participan de una jornada de pesca en forma ocasional.

Sin embargo, puntualizó que tanto estos deportistas esporádicos como los habituales deberán obtener sus permisos. También expresó que los pescadores furtivos, refiriéndose a los que no respetan las épocas y regiones de veda, serán reprimidos con severidad y que se intensificarán los controles de los inspectores.

"No se trata —dijo— de que queramos perseguir a los aficionados. Muy por el contrario; pretendemos que tomen conciencia de la labor que desarrolla la Dirección de Bosques para mantener y enriquecer la población piscícola, brindándoles la satisfacción de obtener cada vez mejores piezas".

Por otra parte, tanto el jefe de Recursos Renovables, ingeniero Rodolfo Aberastain como el señor Talavera, elogiaron la colaboración que el organismo recibe de los clubes de pesca, por intermedio de la Federación Mendocina de Pesca Deportiva. Estas entidades proveen parte del alimento de los salmónidos en cautiverio —hígado de vacuno y productos balanceados— lo que constituye un valioso aporte al presupuesto, escaso frente a las exigencias del programa de la dirección.

Rubeola, enfermedad benigna que requiere algún cuidado

La Rubeola es una enfermedad que pertenece al grupo de las denominadas "enfermedades eruptivas", cuyos síntomas presentan puntos de contacto con el sarampión y la escarlatina, pero sin tener vinculación con ellas. De características evolutivas benignas, ha adquirido sin embargo cierta importancia por los problemas que causa en el feto cuando la infección es adquirida por la mujer durante su embarazo. Provocada por un virus filtrable de poca vitalidad que puede ser cultivado por métodos de laboratorio en el embrión de pollo, presenta un periodo de incubación silencioso que dura entre los 5 y 21 días con un término medio de dos semanas, pasado el cual la enfermedad se manifiesta en 24 horas por la erupción o exantema que puede coexistir o ser posterior al enantema o erupción en las mucosas. Este exantema, muestra las manchas eruptivas poco netas formando placas similares a las de la escarlatina, que no dejan espacios de piel sana entre sí y con características similares tanto al sarampión como a la escarlatina.

La erupción empieza por la cara y se generaliza sin regularidad ni unidad, durando un total de dos a tres días, para luego desaparecer sin dejar rastros. La erupción en las mucosas o enantema es de gran valor porque es muy atenuada o suele faltar; porque si la erupción externa se parece al sarampión la interna es similar a la escarlatina y viceversa y porque el enantema suele ser mixto, pudiendo además aparecer manchas rojas puntiformes en las mucosas, conocidas como manchas de Forcheimer. La persona afectada presenta además tumefacción ganglionar dolorosa y generalizada que constituye una adenopatía sistemática y no sintomática. La descamación se inicia después de la erupción y es escasa en las formas similares al sarampión e intensa en las formas semejantes a la escarlatina. La fiebre que aparece en un principio, desciende rápidamente marcando el comienzo de la convalecencia. En lo que respecta a complicaciones, la enfermedad transcurre sin mayores incidencias salvo algún compromiso inflamatorio del oído medio que suele presentarse de vez en cuando.

El decurso de la rubiola, que como queda dicho es sumamente benigno en la mayoría de los casos merece no obstante especial atención cuando afecta a mujeres embarazadas dentro de los tres o cuatro primeros meses de gestación. En este período, el virus filtrable causante de la enfermedad produce en el feto diversos tipos de lesiones como: cataratas, cardiopatías, malformaciones etc., pudiendo también afectar el normal desarrollo del cerebro y por ende de la capacidad intelectual. En todas las circunstancias se requiere el inmediato reposo y aislamiento del enfermo, con la pertinente consulta médica que aconsejará las medidas más convenientes y la terapeútica a seguir en cada caso.

El Manzano

Daños, robos y carencias que desmejoran un cámping

El cámping que la Dirección de Bosques posee en "El Manzano", es otro de los escenarios turísticos donde cualquier estudioso del comportamiento de los ocupantes de espacios verdes con instalaciones, podrá analizar su fervor destructivo, una verdadera manía delictiva.

Distribuído en tres sectores forestados a un paso del camino asfaltado, permite albergar a alrededor de 300 carpas, lo que en algunas oportunidades se ha traducido en la presencia de más de 8.000 personas por semana.

El excursionista que decide acampar en algunos de esos pequeños parques, obtiene ese derecho a cambio de anunciar su propósito al encargado de la Estación de Piscicultura, aledaña al predio, pues su utilización es absolutamente gratuita.

El uso y no la depredación de los servicios, mínimos, posibilitan una estada más confortable al turista. Sin embargo, este es uno de los mayores problemas que afrontan las autoridades de la repartición. Varios de los asadores, de material concreto, están inutilizables por haber sido arrasados; los tablones de madera que servían de asiento, robados y algunas de las mesas se encuentran resquebrajadas por haber sido sometidas a un uso distinto al que están destinadas.

En los grupos sanitarios, faltan, también por sustracción, canillas y otros accesorios, que en algunos casos no sirven a quienes lo arrancan de su lugar. Esto confirma la aseveración de los funcionarios de Bosques: "A veces los usuarios rompen algo y lo sacan de su sitio para abandonarlo simplemente en otro lugar".

¿Por qué no el peaje?

A pesar del reducido plantel que el organismo dispone en esa zona, ésta, por lo menos el día en que fue visitada por LOS ANDES, se hallaba en buen estado de limpieza.

Deficitario en cambio, es el estado de algunos de los baños, con cámaras sépticas tapadas y desagües sanitarios que deben ser reconstruidos, pues en la actualidad no se puede impedir que las aguas servidas corran por las acequias.

Ateniéndonos a las necesidades que demanda la atención y conservación del cámping (excluímos deliberadamente las mejoras), no parece desacertada la postura de aquellos que sostienen que los usuarios deberían abonar un peaje de ingreso, cuyo producido tendría que ser destinado al mantenimiento del área.

Además esas recaudaciones que se percibirían podrían acelerar la construcción de instalaciones (como se piensa hacer en el futuro), en un campo de casi tres hectáreas donado a la Dirección de Bosques y que se encuentra cruzando la calzada.

En el mismo sentido se ha insinuado lo beneficioso que resultaría establecer un convenio con la Dirección Provincial de Turismo u otros organismos competentes en la atención de centros de recreación, conforme a las exiguas posibilidades presupuestarias y de personal de los actuales administradores del complejo turístico.

Lo que falta

Otra de las dificultades de la zona, distante a 40 kilómetros de la ciudad de Tunuyán, está dada por la carencia de imprescindibles servicios públicos. Sin destacamento policial ni sala de primeros auxilios estable ni comunicación telefónica o radial y adoleciendo de la falta de iluminación, a veces, una contingencia menor, como por ejemplo un enfermo o una persona lesionada, puede convertirse en una dificultad mucho más grave.

Mientras se aguarda que algunas de estas prioridades se concreten —así la dotación de una unidad policial podría ser considerada para el momento en que cubran las nuevas vacantes solicitadas por el jefe de Policía—, la dirección realizará un nuevo aporte con la valiosa colaboración de Vialidad Provincial. Se trata de la construcción de un embalse aprovechando la distribución del terreno y el paso de un curso de agua, donde los acampantes podrán bañarse.

Una mesa sin bancos y la churrasquera destruída, en el cámping que la Dirección de Bosques posee en Tunuyán.

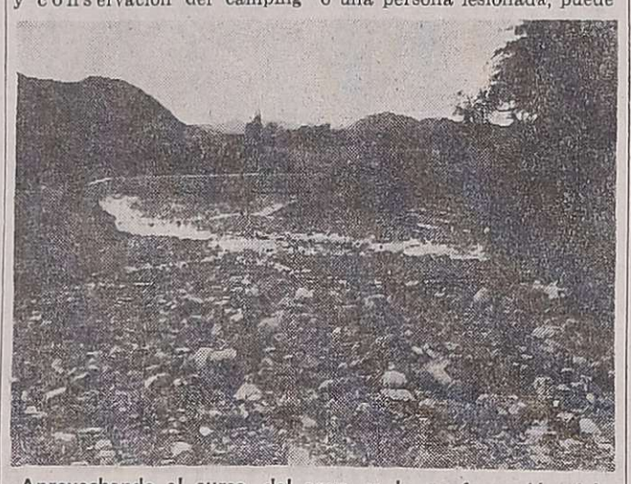

Aprovechando el curso del agua y la conformación del lugar, aquí se construirá un embalse para que los turistas puedan bañarse.

blaisten sa
alfombras
ATLANTIDA
DRAGUI
de pared a pared
Alfombramientos integrales para hogares, empresas, hoteles, etc.
papeles pintados
H.P. vinyl PAPER
La más amplia variedad en diseños modernos
Av. JUAN B. ALBERDI 3928
Capital Federal

Ralph
LA INDUMENTARIA FAMILIAR

HOY
Confiteria del Casino
25 de MAYO 1131
RESERVAS al 254799 y 218344
RICARDO MARTIN — COLETTE GERARD — LILIANA OLLET
Orquesta Bailable: TROPICAL RINGO y su CHARANGA
12|11|F|49531|13|11

HOY
19.30 EL FESTIVAL DE TOM Y JERRY
20.00 NOTICIERO 7
21.00 EL NACIONAL DE FUTBOL en directo
BANFIELD vs. TEMPERLEY
CANAL 7

Programas de Radio y TV

Ofrecemos a continuación los programas de acuerdo con el detalle que nos han suministrado las respectivas teleemisoras.

Canal 7 - Mendoza

12.25 Apertura y santoral.
12.30 El pájaro loco.
13.00 Actualísimo.
14.00 Buenas tardes, mucho gusto.
15.30 La mujer, con Blackie.
17.00 El amor tiene cara de mujer.
18.00 El show de los Tres Chiflados.
18.30 El mundo de Calculín.
19.30 El festival de Tom y Jerry.
20.00 Noticiero 7.
20.55 Borocotó en familia.
21.00 El Nacional de fútbol en directo: Bánfield vs. Témperley.
23.15 Toma, con Tony Musante.
0.15 Actualidades.
0.30 Palabras para recordar. Secret. Medios Comunic.

Canal 9 - Mendoza

12.30 Noticiero en directo.
13.30 Almorzando con Mirtha Legrand.
15.00 Tiempo de vivir.
16.00 Valle de pasiones.
17.00 El Club de los Amiguitos con: Te Veo Veo. Dibujos animados y Montura negra.
19.00 El show del capitán Piluso.
20.00 El circo de Carlitos Balá.
21.00 Noticiero Nueve.
22.00 Los que estamos solos, con Arnaldo André y Nora Cárpena.

LRA 6 y LRA 34 Radio Nacional - Mendoza

0.00 Desde Mendoza... junto a usted.
6.00 Informativo.
6.05 Por los senderos de la patria.
6.30 Efemérides argentinas.
6.35 Por los senderos de la patria.
7.00 El santo rosario.
7.10 Música típica.
7.30 Informativo (LRA Bs. As.).
7.45 Recordando éxitos.
8.00 Notas y música para Ud.
9.00 Informativo.
9.05 Variedades musicales.
9.30 Boletín cultural.
9.35 Variedades musicales.
10.00 Informativo.
10.05 Instituto Nacional de Vitivinicultura.
10.15 Pasaporte a la música.
10.30 Estampa ciudadana.
10.45 Música del país de los molinos.
11.00 Informativo.
11.05 Danzas y cantares nativos.
11.30 Dirección Provincial de Defensa Civil.
11.35 El cofre de las melodías.
12.00 Informativo.
12.05 Concierto de mediodía.
13.00 Informativo.
13.15 Pequeñas joyas de la música.
13.30 Boletín Gobierno de Mendoza.
13.35 Folklore en Nacional.
14.00 Informativo.
14.05 Música ligera.
14.30 Orquestas típicas.
15.00 Informativo (Municipalidad de Maipú).
15.05 Exitos populares.
15.30 Periódico oral docente.
15.45 Jazz.
16.00 Informativo.
16.05 El libro leído para usted.
16.20 Nuestras danzas.
16.30 Medios de comunicación social.
16.40 El mundo y su música.
17.00 Informativo.
17.15 Concierto de la tarde.
18.00 Informativo.
18.05 Tango y folklore.
18.30 Boletín cultural.
18.35 Ruta musical.
19.00 Informativo.
19.05 Efemérides musical.
19.30 Melodías.
20.00 Informativo.
20.05 Solistas y conjuntos argentinos.
20.30 Música francesa.
21.00 Informativo.
21.15 Valses.
21.30 Oberturas.
22.00 Informativo.
22.05 Concierto nocturno.
23.00 Informativo.
23.05 Simplemente... para recordar.
23.45 Informativo.

GUIA PROFESIONAL

MEDICOS

Dr. I. KALIMAN
CLINICO
Lunes a viernes 16 a 20 hs. Atiende mutuales. Sargento Cabral 706. Ciudad. Tel. 290500.
7|9|F|25447|Pte.

Dr. FERNANDO E. ALONSO
CLINICA MEDICA - DIABETES
Nuevo domicilio Consultorio: Chile 934 - Teléf. 243824.
15|9|F|27734|Pte.

Dr. OSCAR CAMINOS
Clínica médica - Geriatría - Enfermedades de la vejez. Mutuales. Turnos 254793 11-12.30 y 17-21 hs. 9 de Julio 1540. 1-º Piso.
6|10|F|35792|Pte.

APARATO DIGESTIVO

Dr. LUIS CHRABALOWSKI
CIRUGIA
Turnos: Jorge A. Calle 450, Ciudad. Tel. 21444. 20|9|F|28888|Pte.-A.

VIAS URINARIAS

Dr. ALBERTO PABLO CORICA
UROLOGO
Colón 532. Turnos: teléfonos 240835 y 252553.
17|8|F|99029|Pte.

Dr. IGNACIO J. ROMEO
CIRUGIA VIAS URINARIAS
Cirugía general. Diariamente desde 17 horas. Pedir turno. República de Siria 325. Teléfono 292220.
7|3|F|49557|Pte.

Dr. ALBERTO D. BEKERMAN
UROLOGO
9 de Julio 1189 2º Piso. Dpto. 15. Turnos: 231915 - 247445.
20|4|F|62034|Pte.

Dr. JOSE DANIEL LOPEZ LAUR
UROLOGIA
Consultorio martes y jueves. - V. Zapata 30, 2º P. Mendoza. Turnos: Tel. 245285. 22|10|C|972|21|11

ESPECIALISTAS EN SEÑORAS

Dr. HUGO BRANDI
GINECOLOGIA Y OBSTETRICIA
San Lorenzo 226. - Turnos: 243286. Mutuales.
30|7|F|93026|Pte.

Dr. ANGEL VICTOR GIL
GINECOLOGIA Y OBSTETRICIA
Avda. España 603, Ciudad. Tel. 249270. Solicitar turno.
1|10|F|34173|Pte.

JOSE N. MALAH
GINECOLOGIA Y OBSTERICIA
Necochea 292. Ciudad. Tel. 216006 - 218766. Pedir turnos. Mutuales.
6|10|F.35766|Pte.

ASMA Y ALERGIA

Dr. ALBERTO SEVILLA
Avda. Colón 232 - Teléf. 290006 - 241440. Pedir turno. Atención: 9.30 a 19 hs. Se tienden mutualizados.
15|10|F|Pte.|A

VARICES

Dr. SPINETTA REGUERO
Junín 218. Barrio Bombal. Tel. 244111. Pte.

Dr. MARIO ROITMAN
Várices - Tratamiento sin operación. Coronel Plaza 69. Tel. 256905. Atención: 9 a 12 y 16 a 20 hs.
10|11|C|759|9|12

Dr. ALBERTO SEVILLA
Avda. Colón 232 - Teléf. 290006 - 241440. Solicitar turno. Atención: 9.30 a 19 hs.
15|10|F|Pte.|A

ENDOCRINOLOGIA

RICARDO W. ESTRELLA
Diabetes - Obesidad - Tiroides - Adolescencia. Meno Andropausia. Geriatría Esterilidad Necochea 292 Tels.: 216006-218766. Turnos. Mutuales.
6|10|F|35765|Pte.|S

GARGANTA NARIZ Y OIDO

Dr. LUIS E. MONETTI
10 - 12 - 18 - 21 horas. Nuevo domicilio. Necochea 292. Teléfono 218766. Particular: Teléfono 246661
12|10|F|Pte.

Dr. CORRALES
GARGANTA - NARIZ - OIDO
Solicitar turno. Perú 1251 Teléfonos: 257715 - 249447.
2|10|F|Pte.

GINECOLOGIA

DOCTORA
GIOCONDA LO CASTRO
Colposcopía - Papanicolau
Ginecología
Nueva dirección
Colón 284. Tels.: 253629-245803
4|10|F|35175|Pte.

ASMA Y ALERGIA

Dr. SALOMON BOUERI
Médico becado Instituto Aergia Hospital Italiano. Corrientes 59 Teléfono 251591.
2|11|F|Pte.

Dr. ARNALDO S. BOERO
Enfermedades alérgicas. Atiende mutuales. Pedir turno San Luis 307. Tel. 255591.
2|10|F|34564|Pte.

ORTOPEDIA

ORTOPEDIA WALDMANN
Soportes y botas para pie plano, corsets para columna, fajas y aparatos para estómago, medias y vendas para várices.
Lavalle 162 - 250661 - Mendoza
Alsina 270. Teléfono 21835. San Rafael.
19|5|F|60960|Pte.

ODONTOLOGIA

VICTOR M. PICCIONE
Doctor en odontología. Cirugía de boca y huesos de la cara. Lunes, viernes 10 a 12; martes, jueves 15 a 18. Sanatorio Policlínico de Cuyo. Tel. 243000. Part. 255547. 29|7|F|Pte

REUMATISMO

Dr. JULIO F. SANCHEZ
Reumatología, ortopedia, traumatología y rehabilitación. Rivadavia 141. Teléf. 291994.
24|10|F|41201|Pte.

Dr. MANUEL MENA
Reumatólogo - Enfermedades de columna vertebral, brazos doloridos, ciática. Atiende de 15 a 20 hs. Buenos Aires 226 Lunes a sábados.
5|10|F|35599|Pte.|S

CENTRO REUMATOLOGIA
Infanta M. de San Martín 56, 4º 2 (detrás Correo Central). - Turno tarde - Tel. 240917 - Mutuales.
14|7|F|41196|Pte.|A

ESPECIALISTAS DE LA PIEL

Dr. ALBERTO TORRES CORTIJO
MEDICO DERMATOLOGO
Av. Emilio Civit 43 - Turnos de tarde. - Teléfono 258911.
12|10|F|Pte.

Dr. J. F. LEONFORTE
Enfermedades de la Piel
Nuevo domicilio: Chile 1358, 1er. piso, Dep. 16 - Tel. 253766. Lunes miércoles y viernes.
9|10|F|36718|Pte.

Dr. ALBERTO J. GRINBERG
Enfermedades de la piel. Alergia dermatológica. Nueva dirección: 9 de Julio 1340. 1er. P. Turnos T. E. 254793.
7|9|F|25816|Pte

Dra. ANA VIERA SMALIK
ENFERMEDADES DE PIEL
Necochea 31, 1er. Piso Nº 5. Turnos teléfono 225613.
28|10|C|518|24|11

CIRUGIA ESTETICA

Dr. J. SANANES
Jefe de servicio Sala 1 Hospital Emilio Civit. Cirugía de nariz mamas, adiposidades, injertos, quemados. Pedir turno, P. B. Palacios 1260 (Ituzaingo) T. 257319-251391.
7|3|F|Pte.|D

Dr. ENRIQUE VELASCO
Cirugía estética, plástica reparadora. Lunes, miércoles y viernes. De 17 a 20 horas Rioja 1153. Tel. 244806. 11|3|F|53200|Pte.|A

DOCTOR
CARLOS E. MIRA BLANCO
CIRUGIA ESTETICA
Cirugía del desequilibrio estético de nariz. Cirugía de rejuvenecimiento facial. Remodelación y reconstrucción de las mamas. Pedir turno Tel. 247800, de 17 a 20. - San Martín 92 - Planta Baja.
6|11|C|542|9|12

OCULISTAS

Dr. ZALDIVAR
Dra. MISTELI
Nueva dirección: Av. Emilio Civit 685, Ciudad. Teléfonos: 257000 - 257100
3|10|F|Pte.

CLINICA DE OJOS
Atendida por
16 Médicos Oftalmólogos y 6 Auxiliares Técnicos Universitarios
Consultorio externo de 8 a 21 hs. Guardias permanentes. Cirugía e internación. Atención de particulares y mutualidades. Av. España 888. Teléf. 248856. 18|3|F|42513|Pte.

Dr. M. MARCHEVSKY
OCULISTA
Consultas de 11.30 a 12.30 y de 16 a 20 horas. Rioja 1130. T. 247998.

OBESIDAD

Dr. ALBERTO SEVILLA
Dr. EDGARDO ESCOBAR
Colón 232. Teléf. 290006 - 241440. Solicitar turno. Atención: 9.30 a 19 hs. (Se atienden mutualizados)
15|10|F|Pte.|A

PARTERAS

CELINA E. M. de ARNEDO
PARTERA NACIONAL
Catamarca 585, Ciudad. T. 242388. Pedir turno. 29|F|99490|Pte.

ESTHER C. de SANANES
Partera nacional. Diariamente de 16 a 20 hs. Solicitar turno. Pedro B. Palacios 1260 (Ituzaingo) entre Catamarca y Lavalle. Teléfs. 257319 y 251391. 7|4|F|Pte.|D

DELIA MASCAREÑO de GOMEZ
OBSTETRICA NACIONAL
Pedir turno Pellegrini 945 Godoy Cruz. Teléfono 292214.
1|11|F|30395|30|11

IRMA YAKEL de LEGUIZAMON
PARTERA
Av. San Martín 1269 - 3er. Piso. Dpto. "A" - Tel. 257536 - Mendoza.
F|Pte.|A

J. DELIA SANCHEZ GOMEZ
OBSTETRICA NACIONAL
Atiende de 15 a 17 horas, menos sábado. Rivadavia 634. Tel. 241012.
9|7|F|75018|Pte.|A

La Bodega del 900
HOY CENA
NOCHES BAILABLES
ORQUESTAS TODOS LOS RITMOS
RESERVAS a los Tels.: 262773 - 262775

PIELES
J. Worcul
Acepta transformar, reparar y actualizar sus prendas con nuevos modelos. Incluimos limpieza, lustrado y renovación. En trabajos integrales cámara frigorífica sin cargo. Compruébelo y véanos trabajar en
Aguado 561 esq. Alpatacal - Mendoza
8|11|C|119|12|11|A

PARRILLADA "LA CARRETA"
Le invita a saborear los requisimos chivitos y pollos. Gran show este viernes. Sábado y Domingo, 12 horas, abrimos con pastas.
AV. COSTANERA A 400 MTS. PEDRO MOLINA, SAN JOSE
12|11|C|445|13|11

Especialidades Caseros para Llevar a su Mesa
Vizcacha en escabeche - Pollo - Chivo - Lechón - Matambre casero - Patitas aliñadas - Pan casero - Empanadas hechas en horno de barro, calentado con leña y jarilla.
PEÑA FOLKLORICA. Venga y conte con nosotros.
LOS HORNOS
SAN MARTIN SUD 576 TEL 221078 - GODOY CRUZ
12|11|F|49513|12|11

Notas Sociales

Casamientos

Mañana, a las 12.30, en la parroquia de Santo Domingo, se consagrará la boda de la señorita Cora Elisa Moyano Tomba y el señor Alberto Armando Fabrizio Gianni. Apadrinaran la ceremonia el señor Mario Rafael Moyano Zapata y su señora Ligia Tomba Gonzalez y testigos serán la señorita Isabel Antonacci y el señor Orlando Ciotti. Atestiguaran hoy el acto civil la señorita Laura Moyano y el doctor Guillermo Oliva.

—Quedara consagrado hoy, a las 12.30, en la parroquia de San Agustín, el matrimonio de la señorita Mirta Beatriz Giménez y el señor Carlos Alberto Jorge. Actuarán como padrinos por la novia, el señor José M. Gimenez y su señora Beatriz Rojas y por el novio, el señor Raul Jorge y su señora Elena Darriuz. Oficiarán hoy de testigos en el acto civil, la senora Sofia de Koltes y el senor Jorge Alfaro.

Demostraciones

Para despedir de la vida de solteros a la señorita Cora Elisa Moyano Tomba y al señor Alberto Armando Fabrizio Gianni, el senor Pedro Tomba y su señora Irma Gonzalez les ofreceron anoche una comida. Por su parte, la señora Teresita Tomba de Oliva reunió a las amigas de la novia en un te.

Misas de aniversario

Con una misa de acción de gracias que se rezara el domingo, a las 20, en el templo de San Juan Bosco, celebraran sus cuarenta años de matrimonio el señor Juan Félix Carosio y su señora María del Rosario Martos.

—Al cumplir las bodas de plata el doctor Elías Matar y su senora Dora Peñaloza, sus hijos mandaran rezar una misa de accion de gracias el domingo, a las 11, en la iglesia San Jorge.

Reuniones

La comisión de damas de THADI (Taller Hogar de Actividades Diferenciadas), que preside la señora Dora Purpora de Leiva Hita, se reunirá hoy, a las 19, en la casa de la senora Amanda Molina de Yañez (Rondeau 131).

—La Asociación de Mujeres de Negocios y Profesionales, entidad que preside la señora Cenobia Panello, realizará su té mensual mañana, a las 17, en la casa de la señora Rosa Esther Rispoli de Cornejo (San Martin 1788). En el transcurso de la reunión la señora Erminia Ramos de Vázquez historiara la trayectoria de esta asociación.

Comidas

El Centro de ex Alumnas del Colegio Sagrado Corazón de Jesús, que preside la señora Ana María Caglio de Peters, servirá la cena de la amistad hoy, a las 21, en la residencia de la señora Elena Alvarez Arana de Videla (Láinez 69, Godoy Cruz).

—Con motivo de festejar otro aniversario de la fundación del Centro de Amistad y Servicio "Martín Fierro" se hará una comida, seguida de baile, mañana, a las 22, en un restaurante de La Puntilla. Especialmente invitadas asistirán delegaciones de otras filiales de provincias.

Misas impetratorias

Se celebrará una misa hoy, a las 20.30, en la capilla del Colegio María Auxiliadora, para rogar por la felicidad de la señorita Liliana de las Mercedes Rodríguez Loizaga y del doctor Alfonso Boulin Doynel, quienes en breve contraerán matrimonio. El oficio ha sido pedido por la señorita María Teresa Céspedes.

—Mañana, a las 12, en la iglesia de la Compañía de Jesús, se rezará una misa para pedir por la felicidad de la señorita Adriana Oliva Arozamena y del señor Gabriel Mendoza Cahiza, ofrecida por el personal del Instituto Privado Psicopedagógico. Por igual motivo, la señora Norma Morist de López Ruiz y las señoritas Renée e Isabel Georgel les ofrecerán otra misa hoy, a las 20, en la capilla del Colegio de Nuestra Señora de la Misericordia.

Beneficios

El Cuerpo de Voluntarias del Instituto de Oncología "Doctor Floksztrumpf", cuya presidencia ejerce la señora Elcira Videla de Schiappa de Azevedo, se reunirá en un cóctel, de carácter benéfico hoy, a las 19, en el Hotel Internacional (Sarmiento 720, 8º piso).

—Se efectuará hoy, a las 18, en el Jóckey Club Mendoza, el cóctel benéfico organizado por el Banco del Audífono, entidad que preside la señora Dora Composto de Dawbarn.

—En el Mendoza Tenis Club se llevará a cabo mañana la comida de ADAR (Asociación de Ayuda al Reumático). Las tarjetas pueden solicitarse por los teléfonos 249448, 218643 y 231122.

Rotary Club

Hoy, a las 18, en el Club Social de Las Heras, la Rueda Interna del Rotary Club de este departamento, llevará a cabo un té benéfico. En la oportunidad se efectuará un desfile de modelos, cedidos por prestigiadas casas de nuestro medio. Se ha invitado a colaborar con su asistencia a las damas rotarias del Gran Mendoza.

Enfermos

Guarda cama la señora María Milagro Peluc de Palumbo. Se encuentra bien, así como su hijo César Gabriel.

—El señor Orlando Roberto Terranova (h.) fue operado con resultado satisfactorio.

—Guarda cama la señora María Cristina Peñalva de Perlino. Es satisfactorio su estado y el de su hija.

Viajeros

A Buenos Aires, el señor Maximiliano Enrique Arce y su señora Blanca Lorca.

—A Mar del Plata, el teniente aviador militar Gonzalo Gómez Centurión, su señora Lía Tapia Bergadá y sus hijos Rodrigo y María Paz.

—De Córdoba, el doctor Osvaldo Marcelo Troglia, su señora María Emma Rosetti y sus hijos Claudio y Gabriela.

Misas y funerales

Se oficiarán misas:

Hoy, a las 20, en la iglesia de la Compañía de Jesús, por el alma del doctor Mario Alberto Cubillos Videla.

—Hoy, a las 20, en la iglesia de la Compañía de Jesús, por las almas del doctor Rodolfo Gómez Ruppel y del señor Jorge Carlos Lemos Villanueva.

—Hoy, a las 20, en la parroquia de Nuestra Señora de la Merced, por el alma de la señora Margarita Martínez de Montero.

—El domingo, a las 19.30, en la capilla del Colegio María Auxiliadora, por el alma del señor Enrique Heracleo Gómez, en el primer aniversario de su fallecimiento.

—Mañana, a las 10, en el templo de San Juan Bosco, por el alma del señor Valeriano Blas Parodi, ofrecida por la señora Blanca de Parodi, por sus hijos y nietos, en el quinto aniversario de su fallecimiento.

—Mañana, a las 19.30, en la capilla del Colegio María Auxiliadora, por las almas de la señora María Guzzo de Barbera y del ingeniero Juan Francisco Barbera.

—Mañana, a las 11, en la parroquia del Inmaculado Corazón de María, por el alma de la señorita Lía Eugenia Moyano Dalla Torre, en el 25º aniversario de su nacimiento.

—Mañana, a las 12, en la iglesia de la Compañía de Jesús, por el alma del general Patrocinio Recabarren, prócer argentino, guerrero del Paraguay y expedicionario del desierto, de el 53º aniversario de su fallecimiento. Las damas Pro-Glorias Mendocinas han enviado su adhesión a este oficio recordatorio.

Aspectos de Mendoza en una conferencia

En la sala "Goya", del Instituto Cuyano de Cultura Hispánica, Aristides Villanueva 389, ciudad, hoy a las 19, dictará una conferencia el doctor Julio Villanueva.

Con el tema "Mendoza y sus aspectos" se cerrará el ciclo "Historia, letras y artes", que la entidad organizó con la asistencia de los interesados en obtener alguna beca de las que anualmente otorga el gobierno de España.

CONFECCIONAMOS A MEDIDA
TUNICAS Y CAMISOLAS FIESTA O SPORT
MITRE 716 — CIUDAD
12|11|C|341|12|11

Momentos en que finaliza su alocución Fernando Lorenzo

Inauguración de la muestra de Abal en "Sergio Sergi"

Con gran número de personas, entre las que se contaban destacados artistas plásticos y escritores de nuestro medio, se inauguró en la galería Sergio Sergi una muestra de óleos y dibujos de Hernán Abal. Las palabras de presentación estuvieron a cargo del conocido escritor mendocino Fernando Lorenzo, quien dijo entre otras cosas: "Yo quisiera, para gloria de Hernán Abal, que cada una de estas palabras mías fuera nueva en el léxico castellano. He aquí la malicia de los discursos: presentar vocablos repetidos para referirse a colores y formas irrepetibles. Abal: yo quisiera acercar a estos amigos a su pintura sin pretender, por supuesto, ser su intérprete acabado. Otros aquí presentes podrían también acercarme a mí a sus cuadros con la persuasión en que se esconde la vehemencia o con la vehemencia misma, pues son vehementes los que lo siguen y con vehemencia quiero yo acercar a esta gente a su pintura".

Más adelante en referencia concreta a los cuadros, expresó: "Son, para mí, el momento en que el caos se resuelve en danza y la danza, quieta un instante, se apresta a representar la coreografía del caos. Esa quietud instantánea es lo que veo. Adanes y Evas antes de evaporarse en la historia, como "La amante del torero" y "Malas intenciones"; o los paisajes que formó un instante el mundo para expresarse y que ya no existen: "Inundación", "Tormenta de verano en el río", "Paisaje en Chacras de Coria", "Las dunas". Estos paisajes son como huevos que puso el silencio en la superficie del planeta, así como la "Menina" resucitada en Mendoza, es otra vez la muerte insepulta que posa antes de su disolución. Ocres, muchos ocres, pintura aplicada, ardiente. Algunos negros excepcionales, como ese sol del "Paisaje en amarillo" y esos árboles del primer plano del cuadro llamado "Nocturno", donde la virginidad que le quedaba, que guardaba para la madurez, ha sido entregada de golpe a ese chorro azul, nocturno, incesante".

Y finalizó así: "La música tiene mejor suerte que la pintura. La penumbra de la sala de conciertos, el recogimiento fácil, ayudado, si se quiere, por los ojos entornados; la facilidad con que la melodía se va empalmando en los recuerdos como la bruma en los muelles; la resonancia íntima, le otorgan esa dignidad de cultura y esa grandeza existencial. Entrar en una exposición de pintura, penetrar en un cuadro a plena luz, en cambio, se parece a una prueba a la que somos sometidos por dioses menos benignos. Entonces hay que volver aquí. Volver para entablar el diálogo a que nos invita Abal a través de cada uno de sus cuadros. En este año de 1976, por obra y gracia de esta muestra, el universo ha cambiado en Mendoza 33 veces. Y nosotros, también lo parece, ya no somos los mismos".

Doble programa para los niños en el Cinema

La sala del Cinema ofrece dos películas para el mundo infantil. Una de ellas "Las aventuras de Alicia en el país de las maravillas", relata un divertido viaje mágico a la tierra del ensueño. Dennis Price, Peter Sellers y Flora Robson son los intérpretes principales, bajo la dirección de William Sterling.

También se podrá ver "El niño de oro", rodada en technicolor y con diálogos en castellano. Se trata de un film de largometraje de dibujos animados, que relata las alternativas que vive un pequeño que recorre el mundo en busca de su madre. Remi, que así se llama el protagonista, tiene un corazón de oro y su forma de ser le gana amigos con facilidad. Un anciano arpista lo lleva consigo y para ganar el sustento actúan en ferias, donde un mono y dos perros demuestran sus habilidades, originando escenas llenas de ternura y humorismo.

HOY 3 SHOWS
24 - 2 - 4 HS.
LA VEDETTE DE BUENOS AIRES
CRISTIAN COLL
JULIO AND VIOLET
CLAUDIO DE PAUL
ESTELAR DESFILE DE STRIPTEASSE
EXCLUSIVA ACTUACION
Enrique Dumas
de CABARET a bàrrabás
CABARET - BOITE - SHOW
CHILE 924 - TEL. 247999
MENDOZA - ARGENTINA

LA CASONA
VIERNES Y SABADO
debut estelar: MARIO SANCHEZ
DIRECCION MUSICAL: O.FUNES-S.DIAZ
MENU PLATO FRIO "CASONA"
TALLARINES GRATINADOS
POLLO AL BROCHETTE
COSTELETAS DE CERDO O TERNERA
ENSALADAS-POSTRES-CAFE
DE MARTES A DOMINGO CENA SHOW BAILABLE
San Martín Sur 905 • Teléf. 224344 Godoy Cruz *RESERVE MESA DESPUES DE LAS 17 HS.

CINES Y TEATROS

CENTRO

AMERICA - Hoy de 14.15 a 24 hs.: "TERROR EN EL MUSEO DE CERA" y "JUNTOS SON EXPLOSIVOS".

CENTER - Hoy de 14 a 24 hs.: "CATALINA DE RUSIA" y "BELLE STAR LA PISTOLERA DEL OESTE".

CINEMA - Hoy de 14 a 24 hs.: "LAS AVENTURAS DE ALICIA EN EL PAIS DE LAS MARAVILLAS" y "EL NIÑO DE ORO".

CITY - Hoy de 14.30 a 24 hs.: "LA TIENDA ROJA" y "OESTELANDIA".

CONDOR - Hoy de 14 a 24 hs.: "FURTIVO", y "AMOR Y COMPAÑIA".

LAVALLE - HOY, de 14.30 a 24.00 hs.: "ADIOS MUÑECA" y "LOS HOMBRES DEL CLAN".

LUXOR - Sala cerrada por grandes reformas.

OPERA - Hoy de 14.30 a 24 hs.: "AL TRONAR DE LAS MOTOS" y "BUENAS NOCHES ALEJANDRO".

PREMIER - HOY, de 14.00 a 24.00 hs.. "NUESTROS AÑOS FELICES" y "PAPILLON".

ROXY - HOY, de 13.45 a 24.00 hs.: "TARDE DE PERROS" y "QUERIDA LUISA".

REX - Hoy, de 14.30 a 24 hs. "SIETE HOMBRES Y UN DESTINO" y "LOS DIAMANTES SON ETERNOS".

SELECTRO - Hoy 21 hs.: "ROMEO Y JULIETA" y "EN UN DIA CLARO SE VE HASTA SIEMPRE".

AUTOCINE BROADWAY - Hoy 21.30 hs. "Espionaje extra sensorial" y "La rebelión de los bucaneros".

EL CERRO CINE AUTO. - Hoy "La guerra de los sostenes" y "Seguro de castidad".

GRAN AUTOCINE MENDOZA. - Hoy 21.30 hs.: "La garra y los dientes" y "Eran diez indiecitos".

GODOY CRUZ

CEC - Hoy, a las 21.15 hs. "Amigos y amantes" y "Entre dos destinos".

PLAZA - Hoy, a las 21.15 hs. "Veredicto" y otro estreno.

SPORTSMAN - Hoy, a las 21.15 hs. "El padrino 2ª parte" y "Hombre clave".

GUAYMALLEN

VICTORIA - Hoy 21.30 hs.: "Rollerball" y "Simón el bribón".

LUJAN

SOCIEDAD ITALIANA - Hoy, a las 21.30 hs. Dos grandes películas.

MAIPU

ARGENTINO - Hoy, a las 21.15 hs. "El viaje fantástico en globo" y "Don Quijote cabalga de nuevo".

IMPERIAL - Hoy 21.15 hs.: "Terremoto" y "Los cuatro del Ave María".

PALMIRA

COLON - Hoy 21 hs.: "Los blancos caballos de agosto" y "Un loco lindo en Nueva York".

SAN MARTIN

CERVANTES - Hoy 21.15 hs.: "Tu me enloqueces" y otro estreno.

MAYO. - Hoy 21.15 - "El monstruo de Londres", y "Molly y Jhon".

MONUMENTAL - Hoy 21.30 hs.: "Los blancos caballos de agosto" y "La aventura es la aventura".

RIVADAVIA

ALFA - Hoy, a las 21.30 hs. "La carrera de la cebolla" y "Belle Star, la pistolera del oeste".

DUCAL - Hoy 21.30 hs.: "Nino, el bestione", y "Como un tarro de frutillas".

LA CONSULTA

REAL - Hoy, a las 21.40 hs. "Bugsy Malone" y 5 locos avivados".

SAN RAFAEL

IDEAL - Hoy de 14 a 24 hs.: "El juego del placer" y "Trenes rigurosamente vigilados".

EL MESON DE LA CAZUELA
Hoy Gran Show
4 HORAS DE DURACION
MENU FIJO $ 1.000.- A ELECCION
El Mejor Lugar... La Mejor Comida... El Mejor Show...
MAÑANA SABADO
ENRIQUE DUMAS
GODOY CRUZ 370 — TELEFONO 258437
12|11|F|49511|13|11

ULTIMA SEMANA!
PODEROSO CIRCO REAL MADRID
HOY 22hs
Gran dia POPULAR.!
GENERAL: $ 150.-
MENORES: $ 100

RESTAURANTE LA POSTA MAGIO
MENU: Chivito a las brazas.
GRAN SHOW tanguero con ENRIQUE DUMAS
El Astro de la TV y gran elenco
SAN MARTIN 1297 - G. CRUZ
MZA. - TEL. 221311

AVISOS CLASIFICADOS

Compra y Venta de Propiedades

A. QUINTANA FLEITAS

V E N D E :

CASA en Fray L. Beltrán, sobre Avda. España, a ½ cuadra ruta 7. Facilidades.

S O B R E Ruta 7: Gran ubicación; 5 hects. total; 2 casas, pileta, pozo electrificado, olivos, etc. Facilidades.

AMPLIA casa en San Roque bien forestada. Facil.

VARIAS fincas vendo: Una de 40 a 120 hects. total; para chacra, con tractor seminuevo; 3 casas; 3 galpones; 3 perforaciones eléctr. de 10", riego Cimalco, etc.; gran cantidad implementos. Recibo casas o lotes.

OTRA chapanay, parral y viña, pozo, 2 casas, etc.

Informes: **A. QUINTANA FLEITAS** - Ceballos y Ruta 7. - F. L. Beltrán. Teléfono 21; y Cuyo 538. Bº Santa Ana.

12|11|F|49535|12|11

AA - PROPIETARIOS directos tenemos pedidos y órdenes de compra y/o ventas de casas, departamentos, lotes, galpones, locales, terrenos, campos incultos, fincas, negocios y gestiones. Atendemos pedidos de tasaciones. No arriesguen, confíen sus negocios inmobiliarios a profesionales responsables. C. E. Barrera Oro, del Colegio de Martilleros y Corredores de Comercio. Atención personal y del señor J. P. Landart. - Mitre Nº 1378. Teléfs. 251537 y 257726.

23|10|F|41017|Pte.

A CAMPO vendo o permuto 800 hectáreas en San Carlos, ideal agricultura, forestación o desgravación impositiva. Recibo automotores o propiedad. - San Martín 67, Las Heras, metros Coronel Díaz, Gomería.

12|11|C|273|12|11

A $ 4.500.000. T/$ 9.000.000 chalet 1 planta, muy bestado, 6ta., c/teléfono, jardines, amplio l/comedor, 3 dormitorios placares, 2 baños, amplia c/comedor c/artefactos, garaje, d/servicio, patio. Provivienda. - Perú 1214.

12|11|C|472|12|11

A PROPIETARIO compramos casa, departamento, lote o finca. Godoy & Pelaia. Máxima seriedad inmobiliaria. Gutiérrez 585. Teléfs. 258543 y 251597.

10|10|F|37054|Pte.

AA PROPIETARIO compramos casas, departamentos, lotes, campos, fincas. Guevara Civit Hnos. y Cía. Colón 796, 1º. piso, Dpto. 3. Teléf. 240645.

3|11|F|46169|30|11

A 1.750.000 entrego casa Barrio Santa Ana, saldo convenir o permuto por finquita. Lencinas San Luis 355.

11|11|C|472|12|11

A VENDO casa antisísmica 6ª Sección, tratar, Federico Moreno 2988, Tel. 216238 - 255620.

11|11|C|657|12|11

A ESTRENAR, departamentos dos dormitorios, etc. Beltrán 2000 (Godoy Cruz). Total $ 2.500.000 c/facilidades. Informes. Gutiérrez 331 - Teléfono 255251 - M. Baccarelli.

11|11|F|49204|20|11

A ESTRENAR —precisa casa—. Total $ 4.800.000 - c/facilidades. 128 mc. cubiertos sobre un terreno de 200 mc. todos servicios. Informes: Gutiérrez 331 - Teléfono 255251 - M. Baccarelli.

11|11|F|49201|14|11

A ESTRENAR, bonita casa. Total $ 3.500.000. Calle Beltrán y Liniers (Godoy Cruz). Llaves: Gutiérrez 331 - M. Baccarelli.

11|11|F|29200|12|11

A APURADO dueño vende casa Dorrego, metros A. Calle y centro, 2 dormitorios, teléfono, artefactos, comedor, cocina, estar, baño lavadero y patio chico en buenas condiciones. T/servicios, asfalto, luz mercurio, Troley - Contado 50.000.000 resto recibiría automóvil mediano o convenir De tarde.

12|11|C|244|12|11

A CASA super categoría, dueño vende sobre Aristides Villanueva. Desocupada, con teléfono, $ 5.000.000 y facilidades. Recibo permutas o automotor. Consultar características y entrevistas teléfono 252019.

12|11|T|03063|12|11

¡A GODOY CRUZ disfrútela, linda antisísmica, detalles confort. - Ideal familia numerosa vendo. Unicamente 11 a 13 16 a 21. - Salta 1771, Ciudad.

12|11|C|467|12|11

A ESTRENAR vendo casas zona privilegiada. Financio. Rafaniello. 255111.

12|11|C|414|12|11

A $ 1.250.000. T/$ 2.500.000 s/Remedios Escalada, Dorrego, amplia casa, b/estado, t/servicios, l/comedor, 3 dormitorios, amplia c/comedor, galería cerrada, fondo con 2 piezas. Provivienda. - Perú 1214.

12|11|C|472|12|11

A $ 1.600.000. T/$ 3.900.000, San José, lindo chalecito californiano 200 metros cubiertos, l/comedor, 3 dormitorios, placares, cocina bien instalada, comedor diario, garaje, patio, churrasquera. (Recibe coche moderno). Provivienda. Perú 1214.

12|11|C|472|12|11

A - MINNI vende precioso chalet 2 plantas, español, sobre Avda. San Martín, Godoy Cruz; 3 - 4 dormitorios, 3 baños, garaje, jardines, balcón, terraza, calefacción central dependencias de servicio para gente exigente, Sup. cubierta 324 metros, Sup. total 450 metros, todos los servicios, en muy buen estado de conservación. Contado y facilidades. Bandera de los Andes 2829, Tel. 261644.

12|11|F|xxx|12|11

A ESTRENAR... vendo lujosa Residencia Barrio Bombal, 4 dormitorios, 3 baños, dependencias de servicio. Detalles gran categoría, 210 m2. cubiertos, calefacción central. Informes. Espejo 183, 6º Piso - Oficina 48 - Mza.

12|11|F|49807|13|11

A. BARRIO Bombal... sobre Perú, casa dos plantas, 3 dormitorios, garaje, etc., vendo o permuto por departamento 2 - 3 dormitorios, c/dependencias servicio, diferencia convenir. Tratar Espejo 183, 6º Piso - Oficina 48.

12|11|F|49805|13|11

ATENCION: Sexta Sección, una planta, 3 dormitorios, comedor diario, finos detalles, $ 7.000.000. A estrenar varias: Godoy Cruz una planta, 3 dormitorios, oportunidad: $ 3.000.000. Trapiche, living-comedor, 3 dormitorios, 2 baños, patio, $ 4.500.000. Av. Acceso, una planta, 3 dormitorios, cochera 2 autos, carpintería lustrada, $ 7.200.000. Otra Dorrego, 3 dormitorios, cocina comedor, $ 5.000.000. Santa Ana, una planta, 3 dormitorios, $ 3.600.000. - Godoy y Pelaia - 258543 - 251597.

10|11|F|48719|12|11

APROVECHE barrio Trapiche, 3 dormitorios, living comedor, cochera, garaje, pisos granito. - San Martín Sur 1107. Godoy Cruz. 225842.

6|11|F|43923|12|11

ANTISISMICA de categoría céntricas 4 dormitorios, calefacción central, cubierto: 207 m2., pesos 15.000.000 Otra 3 dormitorios, escritorio, pileta natación, cubierto 350 m2: $ 26.000.000. Bombal living-comedor, comedordiario, 3 dormitorios; $ 15.000.000. 5ta. Sección: living-comedor, comedor-diario, paraje 2 autos, jardín, calefacción central: pesos 13.000.000. Otra a estrenar 3 dormitorios, 2 baños, carpintería lustrada, garaje doble, amplio jardín, calefacción central: pesos 20.000.000 cubiertos 300 m2. Godoy & Pelaia Tels. 251597 - 258543.

11|11|F|48870|12|11

ANTISISMICA Mister Day. Total 1.950.000, hoy solamente, Patricias Mendocinas 1071, oficina 7.

11|11|F|44078|12|11

ANTISISMICA, 3 dormitorios, placares, dependencias, total: 250 millones. Anticipo: 90.000.000, recibo automóvil. José Federico Moreno 1575.

11|11|F|49133|12|11

ANTISISMICOS, 2 dormitorios, frontales. San Martín 606, Las Heras. Facilidades.

12|11|C|357|18|11

AVELLANEDA 20. Dueño vende urgente dos casas, comercial. Desocupadas ideal residencial. Teléfono. Recibo permuta casa o departamento.

12|11|C|448|14|11

ANTISISMICA en Godoy Cruz, a cuadras del Tranway. Living comedor, 2 dormitorios, baño, cocina comedor, patio, garaje. Total $ 3.500.000. Vendo, permuto, facilidades. José Federico Moreno 2024. Ciudad.

12|11|T|03071|12|11

ANTISISMICA sobre calle Paraná, Ciudad, living comedor, 2 dormitorios, 2 baños, lavandería, despensa, terraza, garaje para 2 autos y dependencias de servicios. Vendo total $ 7.500.000. Contado, facilidades y permutas, José Federico Moreno 2024. Ciudad.

12|11|T|03072|12|11

ANTISISMICA Sexta Sección, impecable, living, cocina comedor, 3 dormitorios. garaje. - Lavalle 18. 253115.

12|11|C|402|12|11

ANTISISMICA impecable, desocupada, living, 3 dormitorios, dependencias servicio, garaje, pasada autos al patio, terraza, pesos 700.000.000. Lavalle 18. Tel. 253115.

12|11|C|402|12|11

AMPLIO departamento categoría, desocupado, gran living, 3 dormitorios, dependencias servicio, terraza, $ 700.000.000. - Lavalle 18. 253115.

12|11|C|402|12|11

ANTISISMICA: Dueño vende, barrio Judicial, Manzana C. Casa 11. Godoy Cruz. 3 dormitorios, placares, 2 baños, living comedor, cocina comedor, habitación servicio, garaje 4 coches, jardines, terreno 17 x 22. Préstamo cancelado y escriturado. Recibo lote o departamento. Ver de mañana.

12|11|F|49602|12|11

ANTISISMICA San José, 3 dormitorios. Total 3.900.000. Recibo automotor, 221525.

12|11|C|419|12|11

ANTISISMICA céntrica, 3 dormitorios, dependencias. Recibo casa chica. Teléfono 215254.

12|11|C|419|12|11

ANTISIMICAS 2 casas, 3 dormitorios con placares, baño, comedor, cocina, con gas, entrada para camión, una 210, otra 240 millones con facilidades. Godoy Cruz 1933. San José.

12|11|C|425|12|11

AV. SAN MARTIN 1600, local negocio o depósito. $ 1.500.000.000. Canizo Puebla, Tel. 247949.

12|11|F|49544|12|11

ANTISISMICAS, modernas 1 y 2 plantas, centro Godoy Cruz, vendo. Distintos precios o permuto, Dpto. céntrico, confortable. San Martín Sur 80, Godoy Cruz. 221087.

12|11|F|44094|12|11

AMERICANA, Bombal, urgente, vendo. Total, 5.800.000, 2 dormitorios, dependencias, servicio, cochera. Permutas, facilidades. - Patricias Mendocinas 1071, oficina 7.

12|11|F|44091|13|11

ANTISISMICA, Godoy Cruz, dos plantas a estrenar: 3 dormitorios, dependencia servicio, living, comedor, cocina comedor y demás. Mengoni. Colón 428. Tel. 246295.

12|11|F|49684|12|11

BARRIO Bombal: vendo hermosa casa estrenar. Colón 293. Teléfono 249914.

8|11|C|787|12|11

BARRIO Escorihuela: oportunidad, vendo hermosa casa, 4 dormitorios, calefacción. Colón 293. Teléfono 249914.

8|11|C|787|12|11

BOMBAL 4 dormitorios living comedor, demás comodidades. - $ 1.500.000.000. Facilidades. Gutiérrez 732.

11|11|C|139|12|11

BARRIO Santa Ana vendo casa 3 dormitorios. Inmobiliaria. Guiñazú. San Lorenzo 160.

12|11|C|436|12|11

CAMBIARIA casa quinta por salón en ciudad. Tel. 258645.

12|11|C|411|12|11

COMPRAMOS campo, zona Villa Mercedes. Hacemos operación inmediata. Castillo Moreno. Catamarca 261, Tel. 245391.

12|11|F|49143|12|11

CAMBIO casa 5ª Sección por dpto. centro. 258645.

12|11|C|411|12|11

CASITA Gobernador González 153, Ciudad, tres ambientes, garage, terraza, todo antisísmica. Total contado $ 3.500.000. - Llaves: Rioja 1969. Teléfono 255741 Martillero.

12|11|C|390|13|11

COMPRO terreno ubicado entre San Martín, Perú, Godoy Cruz, Videla Correa. Tratar: Lavalle Nº 155. Ciudad. 10|11|C|860|12|11

CONSTRUYO: vendo casas antisísmicas, recibo automotor, propietario. Félix Suárez 884, Villa Nueva.

10|11|F|48845|12|11

COMPRO casita, ubicación Luzuriaga, Gutiérrez, entrego Falcon y contado. Tel. 241154.

11|11|C|161|13|11

CASA antisísmica, dos dormitorios, todos los servicios, compro Espejo 673, Las Heras.

11|11|C|221|14|11

COMPRO finca con viña o frutales. Interesado directo. T. 218058.

11|11|C|171|12|11

CASA una planta vendo en Bº Bombal, de 2 dormitorios, amplio lugar de estar, living - comedor, cocina-comedor, baño, amplio garaje, patio, pieza y baño de servicio, lavandería cubierta $ 8.000 con facilidades. Funes Villanueva Inmobiliaria - Colón 241 - 1er. piso - Escritorio 2.

12|11|F|49522|12|11

CASA 5ª Sección, s/Lamadrid 600 c/teléfono, 380 mts. terreno, mixta, $ 4.500.000. David Guiñazú. T. 217638.

12|11|C|465|12|11

COMPRO casa Barrio Santa Ana 3 dormitorios. David Guiñazú Tel. 217638.

12|11|C|465|12|11

CASA en calle San Martín Sur, semiterminada. 3 dormitorios habitable, $ 15.000.000 y facilidades. Sarmiento 233. Mendoza.

12|11|T|03085|14|11

CASA a estrenar una planta en Godoy Cruz zona residencial living comedor amplios 2/3 dormitorios, cocina comedor, dependencias servicio, lavadero cubierto cochera vendo. Tel. 231046 y 291628.

12|11|C|219|12|11

CASA 6ª Sección, Barrio Suboficiales, 2 dormitorios, vendo facilidades. 261973.

12|11|F|49560|13|11

CASA nueva dos dormitorios, garaje, contado 2.000.000. Amplio plazo. Tel. 214316.

12|11|C|450|12|11

CASA en Dorrego total 120.000.000 50.000.000 y facilidades - Güemes 302 - San José.

12|11|T|3038|12|11

CASA tipo chalecito, adobe, cerca Hospital El Carmen, vendo. Teléfono 261973.

12|11|F|49556|12|11

CASA nueva, ciudad, 500 m2., vendo, $ 700.000 y facilidades. Teléfono 261973.

12|11|F|49557|12|11

COMPRO finca Corralitos, Primavera, buen efectivo, urgente a propietario. Tel. 261973.

12|11|F|49559|12|11

CASA, una planta, a estrenar, Dorrego, amplio living comedor, 3 dormitorios alfombrados, con placares, cocina comedor con alacenas, garage, patio y jardín. Aramburo, Stanziola y Cía. - Sarmiento 37 - Tel. 231715.

12|11|F|49541|12|11

CASA s/Chile - Montevideo, 10 habitaciones, cocina, baños, entr/coches, para profesionales - residencial, clínica, urgente vendo o permuto. Montevideo 271 Tel. 248954 - Mza.

12|11|F|49237|12|11

COMPRO linda casa cerca de la terminal. Teléfono 290694.

12|11|C|469|12|11

COMPRO terreno en Dorrego de 15 a 20 m. de frente. Teléfono 290694.

12|11|C|469|12|11

CASA categoría Bº Residencial, living com., 4 dormitorios, cocina, com-diario, dep. - Serv., 2 baños, gran patio, calef. central. Montevideo 271 - Tel. 248954 - Mza.

12|11|F|49234|12|11

COMPRO urgente casa 5ª y 6ª Sección Bº Romairone - fuerte contado - Montevideo 271 - T. 248954 - Mza.

12|11|F|49233|12|11

CASA antigua ciudad, 360 m2., todos servicios. Buenas facilidades. Tel. 232177. De tarde.

12|11|C|360|12|11

CASA en Buena Nueva, sobre Carril Godoy Cruz, 119 m2. material, vendo. Benavente 4457, Villa Nueva - Tel. 261155.

12|11|F|49023|13|11

CASA quinta... plena Ciudad, sobre Santa Fe, terreno 2.000 m2. (28 x72), totalmente parquizado, vivienda amplia c/depósito, ideal empresa transportes. Vendo urgente. Tratar Espejo 183, 6º Piso. Oficina 48 - Mza.

12|11|F|49803|13|11

CASA a estrenar en Sexta Sección vendo: 3 dormitorios, living comedor, cocina comedor, 2 baños, dependencias de servicio, patio y garaje. Precio total, 9.000.000 contado y facilidades. Teléfono 291908.

12|11|F|49613|12|11

CASA en Quinta Sección, vendo, sobre Rufino Ortega: comedor, living, comedor diario, cocina, 2 dependencias de servicio, 3 dormitorios principales, 2 baños, (2 dormitorios para huéspedes), jardín y garaje. Contado y facilidades. Teléfono 291908.

12|11|F|49614|12|11

CASA en Barrio Bombal vendo: gran living comedor, escritorio, 3 dormitorios, cocina comedor, 2 baños, dependencias de servicio, cochera para 2 coches, depósito y lavadero. Contado y facilidades. Teléfono 291908.

12|11|F|49615|12|11

CASA en Benegas, vendo, buena ubicación, acepto auto parte de pago 1.350.000, total. San Martín Sur 80, Godoy Cruz. 221087.

12|11|F|44095|12|11

CASA interna 4 habitaciones, entrada por garaje, vendo. - Benavente 4457. Villa Nueva. Tel. 261155.

12|11|F|49027|13|11

CHALET 5 dormitorios, departamento céntrico, casa terminar, vendo. Tel. 245806.

12|11|F|49536|12|11

CASA 2 dormitorios - Dorrego - Total 180.000.000. Anticipo 50 por ciento - Recibo automóvil. José Federico Moreno 1575.

12|11|F|49738|12|11

CASA 3 habitaciones, 2 baños, living comedor, cocina, dependencias servicio, todos los servicios, vendo, Benavente 4457 - Villa Nueva. Tel. 261155.

12|11|F|49029|13|11

DORREGO: oportunidad, vendo ca una planta,

IMPORTANTE EMPRESA NECESITA

HOMBRE JOVEN

REQUERIMOS:
a) Capacidad de conducción para liderar grupo de gente
b) Experiencia en relaciones humanas, condiciones naturales para esto.
c) Amplia experiencia en ventas.
d) Buena formación contable administrativa.
e) Edad entre 28 y 38 (aproximadamente).
f) Dedicación Full-Time.
g) Poseer medio de movilidad (no prescindente).

OFRECEMOS:
a) Una remuneración muy significativa, acorde al volumen de ventas de la Sucursal (sueldo y comisiones) la cual tiene su cartera de clientes muy considerable.
b) Viáticos y gastos pagos en eventuales viajes al interior del área a su cargo.
c) Posibilidades de progreso... Ilimitadas...

PRESENTARSE: LAVALLE 168, Horario 16 a 20 HORAS
11|11|F|49060|12|11

ONSA
S. A.

AMI 8 75
RENAULT 4 69
4 L 68
FIAT 600 71
FIAT 600 65
DODGE POLARA . 68
CITROEN 2CV . 69-70
CITROEN 3CV ... 70
MERCEDES BENZ 170 D 53

SU MEJOR USADO
Permutas - Financiación
SAN MARTIN 2020
GODOY CRUZ
12|11|F|49546|12|11

COMPRO CASA DE MATERIAL

Corte antiguo de 4 a 6 habitaciones con posibilidad de edificación en zona de Capital. 5ª o 6ª Sección. Dirigirse a Poste Restante A. B. M. - Nº 31.
11|11|F|49214|13|11

TECNICO EN BOMBAS DE POZOS PARA AGUA

Empresa líder en fabricación y venta en todo el país, NECESITA SUPERVISOR para su fábrica de bombas. SE OFRECE: Estabilidad, sueldo acorde con el cargo y muy buenas perspectivas de progreso y condiciones de trabajo. - Absoluta reserva. Consultar personalmente:
Sr. BIANCHI - GARIBALDI 57 - 1º PISO - ESC. 103 - EN HORARIO DE 16 A 18
12|11|F|49554|15|11|A

CREDITO INTEGRAL S.A.

RASTROJERO DIESEL - 0 Km.
Inicial $ 80.863 y 49 cuotas de $ 34.289 - Fórmula 100
DON BOSCO 163 - Mendoza
PLAN DE AHORRO
Sin interés anual vencido
10|11|F|48860|12|11

SE NECESITA Vendedor Técnico

en maquinarias industriales, especialmente en equipos viales. Por carta únicamente a:
ZANETTINI INDUSTRIAL — Colón 324, Mendoza
11|11|F|48942|12|11

VENDO

un acondicionador de aire "York" 5.300 frigorías, con una temporada de uso. Precio muy conveniente. Tratar en ALFREDO GRISPO, VICENTE LOPEZ 443 (por Salta al 800).
11|11|F|49053|12|11

AMPLIA CASA

depósitos, galpón. Tunuyán. Piso Quinta Sección, tres dormitorios. Departamento céntrico dos dormitorios, teléfono. Lotes Barrio Jardín Monte Balbano. Vende Francica. España 1057. Tel. 249762.
10|11|C|729|12|11

MAR DEL PLATA

Hotel todas habitaciones, con baño privado, ofrece comodidades para Sindicatos, Mutuales e Instituciones por toda la temporada.
Solicitar entrevista a Poste Restante N. S. (23) Diario LOS ANDES
11|11|F|49218|12|11

LADRILLONES

— $ 8,50 c/u. —
RIPIO Y ARENA
6 METROS $ 3.000
PEDIDOS TELEFONO 262109
8|11|C|236|12|11

PINOTEA

Cortada y cepillada a pedido, en soleras hasta 9,50 m. en 3x9, 3x8, 3x7, 5x6, 4x6, listones pinos varios para elaborar sin clavos 2x3, 2x4 3x3, 2x5 a 4, 5 y 6.000 la pulgada. Cantidad para marcos de puertas. Materiales demolición en general. Puertas desde $ 1.500 c/u., todas las medidas. Armani y Montes de Oca (frente Jockey Club Hipódromo) — TELEFONO 225944
HORARIO COMERCIO — SABADO TODO EL DIA
12|11|C|338|13|11

Mecánico para Mantenimiento

—NECESITA—
MALDONADO HNOS.
Presentarse de lunes a viernes, de 9 a 12 y de 15 a 18
PEDRO DEL CASTILLO 3721 — VILLA NUEVA
11|11|F|48982|12|11

RIPIO - ARENA Y PIEDRA

6 m3. $ 3.100
Y OTROS TRANSPORTES
TELEFONO 220542
1|11|F|45822|30|11-A

Spiedo "Noctor"

4 espadas. Cocina Industrial "Marani" 6 quemadores y 2 hornos. Nuevos. Vendo 60% valor real.
LAVALLEN° 2311 - GLLEN.
11|11|C|129|13|11

ORO

COMPRAMOS MEJOR PRECIO
A PARTICULARES Y COMERCIANTES
GALERIA TONSA - LOCAL A-14
11|5|F|25526 Pte.

Motores Perkins

4 y 6 CILINDROS
— PRECIO OFERTA —
J. V. ZAPATA 285 - DORREGO
GUAYMALLEN
12|11|F|49510|12|11

VENDO LOTE

5.600 m. c/Av. Acceso, en R. de la Cruz. Precio increible. Recibo automotor. Tratar: Sr. Quintana Fleitas, Cuyo 538, Bº Sta. Ana o Ceballos y Ruta 7 - Fray L. Beltrán - T.E. 21
12|11|F|49534|12|1

EMPRESA LIDER LOCAL NECESITA:

Señoras o señoritas con movilidad propia. Indispensable buena presencia y cultura general. Recibirá cursos preparatorios para ventas especializadas en alto nivel.
Se Ofrece: Sueldo - Viático y Comisión
ABSOLUTA RESERVA
Dirigirse por carta manuscrita, indicando estudios cursados y referencias personales a GERENTE PROMOCION - Poste Restante (6) de este diario.
11|11|F|48954|14|11|A

VENDO 150 VACAS NUEVAS MESTIZAS Y 100 TERNEROS

SAN MARTIN 1608 - 4to. PISO ESCRITORIO 77
12|11|T|03045|12|11

BOTE para PESCA

2,80 x 1,20 — VENDO
9 DE JULIO 1769 — CDAD.
12|11|C|420|12|11

FIAT 128

L - 75 Vendo
Contado - Recibo menor
Lavalle 2311 - Guaymallén
12|11|C|129|13|11

DEPARTAMENTOS

NUEVOS *a estrenar vendemos*
DE DOS Y TRES DORMITORIOS
DALVIAN S.A. - Colón 251 - Mendoza
11|11|F|49101 Pte.S

CALDERISTA

SE NECESITA, para caldera de 50 m2. Indispensable que posea Matrícula habilitante y experiencia. Presentarse hoy, de 8 a 12 y 15.30 a 19 horas en:
CHUQUISACA 200 — GODOY CRUZ — MENDOZA
12|11|C|361|12|11

DIBUJANTE TECNICO

Con experiencia. Presentarse mañana sábado de 9 a 12 horas:
SAAVEDRA 725 — SAN JOSE
12|11|F|49530|12|11

Cupé Torino 69

C/AIRE ACONDICIONADO
$ 660.000 TOTAL
DORREGO 530 — GLLEN.
12|11|C|446|12|11

IMPRESOS DE CALIDAD

CONSULTENOS
Sarmiento 165 - 3º P. - 326 - Teléf. 231618
8|11|F|47881|12|11|A

OPORTUNIDAD

VENDO
RASTROJERO FRONTALITO
Con Furgón Térmico - Buen Estado - 50% contado, saldo hasta 24 meses.
JOSE FEDERICO MORENO 1134 — MENDOZA
12|11|F|49644|13|11

Camiones Regadores

PARA OBRA VIAL EN PROVINCIA DE SAN JUAN
NECESITA
Empresa Mauricio Waisman S.A.
Roque Sáenz Peña 635 - Tel. 216400 - 252868. Mendoza
12|11|F|49643|12,11

JUBILACIONES Y PENSIONES

Estudio Jurídico "Libra"
ASESORAMIENTO GRATUITO
Solicite turno diariamente, de 18 a 20 hs.
Atenderá en Mendoza los días: 17, 18 y 19.
San Martín 1074 - 3º "A" - Mendoza
12|11|F|49646|15|11|A

OPORTUNIDAD - Vendo Hermoso Departamento

Arriba Banco Los Andes (Pleno Centro), hall de entrada, amplio living comedor, cocina comedor, 3 dormitorios, toilette y baño, dependencias de servicio, lavadero cubierto y balcón, calefacción central. Precio total 6.900.000 contado y saldo 1 año. Tel. 291908
12|11|F|49605|12|11

FIAT 128 - Modelo 1975

VENDO — PERFECTO ESTADO
Tratar: ADOLFO CALLE 86 - DORREGO
12|11|F|49642|12|11

Campos en Santa Rosa (Mza.)

Dueño vende fracciones de 100 y 33 hectáreas, aptas para todo cultivo. - Parcelamiento aprobado Decreto 4042. Calle y electrificación. Se reciben Automotores, Vinos y Productos Envasados.
SAN LUIS 285 — TELEFONO: 217119
12|11|F|49653|12|11

AVISOS CLASIFICADOS

(Viene de la Pág. anterior)

Compra y Venta de Propiedades

PERMUTO por casa - finca 8 Has., con agua, casa y 6 de viña - ubica en calle Lamadrid - Costa de Araujo - Lavalle, Tratar señor Villegas calle Alberdi 126 cap. Mza. o en misma finca.
12|11|C|59|13|11

PARTICULAR, vende lote, 240 metros, en ciudad; agua, luz, 2 habitaciones precarias. Teléfono 254346. 12|11|T|3077|12|11

SAN RAFAEL, permuto casas, finquita por similar en Gran Mendoza. - 227011.
9|11|F|44019|12|11

SALON para escritorio con toilette, teléfono y gran depósito. - Totalmente nuevo. Vendo urgente. Sarmiento 233, Mendoza.
12|11|T|03084|14|11

SECCION 4ª vendo casa Esq. informes - S. Martín 2240 - Tel. 253738.
12|11|C|291|12|11

TRANSFIERO lote barrio Agua y Energía, 5º pian, por vehículo. Mod. 70 en adelante - Tratar en Alem 1315 - Dorrego - Gllén, en horario de comercio.
12|11|F|49226|12|11

TERRENO para industria, 2.605 m2., 35 mts. sobre Acceso Sur, próximo carril Rodríguez Peña, frente dos calles. Vendo con facilidades. Espejo 183, 6º Piso, Oficina 48. Teléf. 250102.
12|11|F|49697|13|11

URGENTE Agustín Alvarez y Paso de los Andes, regia residencia totalmente refaccionada, 3 dormitorios, gran recepción, cocina comedor, departamento de servicio. Patio con churrasquera. Sarmiento 233, Mendoza.
12|11|T|03086|14|11

URGENTE, salón céntrico, s|Vicente Zapata, con sótano 70 m2. vendo por dis. sociedad - Montevideo 271 - Tel. 248954 - Mza.
12|11|F|49231|12|11

VENDO sobre Carril Rodríguez Peña, 6 hectáreas y media; 2 hectáreas y media y 1 hectárea. 258645.
12|11|C|411|12|11

VENDO departamento 56 m2., muy céntrico. Tel. 250221 - 216312.
11|11|C|85|12|11

VENDO casa 2 dormitorios, living comedor, cocina. Garaje, baño y patio. Victoria 1602, V. Nueva.
11|11|C|762|14|11

VENDO casa antisísmica, 3 dormitorios, Barrio Infanta de San Martín. Total $ 2.600.000. Tratar de tarde. Manzana 11. Casa 12. Cooperativa Las Heras.
12|11|C|383|12|11

VENDO lotes 380, 500 m2. respectivamente, Jesús Nazareno, zona industrial. Teléfono 216572.
12|11|C|473|12|11

VENDO hermosa casa quinta 3.200 m2. 10 kms. de ciudad, teléfono 290694. Pellegrini 1363, Godoy Cruz Biaggi.
12|11|C|469|12|11

VENDO hermoso departamento en 9 de Julio y Gutiérrez, teléfono 290694, Pellegrini 1363, Godoy Cruz, Biaggi.
12|11|C|469|12|11

VENDO hermoso departamento en Amigorena y San Martín. Teléfono 290694. Pellegrini 1363, Godoy Cruz. Biaggi.
12|11|C|469|12|11

ZONA residencial, compro casa, 4 dormitorios, hasta $ 20.000.000. David Guiñazú, Tel. 217638.
12|11|C|465|12|11

2 LOCALES con baños y sótano amplio y departamento con terraza en block sobre calle Necochea. Vendo o permuto por parrales o espalderos. Teléfono 216371 y 252721. Espejo 25. Escritorio 4 - 5.
11,11,T,03002,13,11

2 CASAS, 300 metros terreno, para taller o depósito, una calle Godoy Cruz, a metros de Las Heras, San José; otra Dorrego, a metros de Adolfo Calle, Godoy Cruz 1933, San José.
12|11|C|425|12|11

5ª SECCION, a metros B. Sur Mer; lote de 400 metros. Precio total: $ 4.000.000. Mengoni, Colón 428. T. 246295. 12|11|F|49685|12|11

Compra y Venta de Negocios

APURADISIMO líquido! Hotel 24 habitaciones, pleno centro; recibo automóvil, casa; doy facilidades. Lamadrid 333. Ciudad.
12|11|F|10541|12|11|D.

COMPRO, reparto de pan especialmente a clientes por mayor o almacén. Tratar en O'Higgins Nº 1785. G. Cruz. Tel. 290685.
10|11|C|742|12|11

DESPENSA con propiedad vendo; recibo casa, finquita, Salta 174. 215254. 12|11|C|419|12|11

DESPENSA Godoy Cruz - Instalaciones - mercaderías, vivienda en alquiler - Anticipo 20.000.000 Total 90.000.000. José Federico Moreno 1575.
12|11|F|49764|13|11

FABRICA fideos producción asegurada, balquiler, vendo 150 millones. San Juan 1484. 1º "C".
12|11|C|427|12|11

GANE dinero. La oportunidad la brinda "El Mercado de Pulgas" a toda persona con inquietud e iniciativa comercial. Instale su propio negocio de lo que Ud. quiera a muy bajo costo, tomando un local en concesion por día o por semana. De 16 a 22 hs. asesoramos en Adolfo Calle 77 - Dorrego.
11|11|F|48962|12|11

LOCAL "Inmueble", 5 x 8, baño, gas, frente parada micros, avenida importante doble mano, ideal cualquier negocio, vendo mitad contado, saldo automotor. Jorge Calle 208. Ciudad.
12|11|C|456|12|11

NEGOCIO céntrico vendo razón salud. Gastronómico, trabajando muy bien, bajo alquiler. Informes a interesado directo tel. 243206. 12|11|C|418|12|11

NEGOCIO muy bien instalado de niños, céntrico, excelente clientela, bajo alquiler, vendo o permuto por casa, Tel. 217291.
12|11|C|650|12|11

RESIDENCIAL céntrica líquido d sociedad. Total 200.000.000. San Juan 1484. 1º "C".
12|11|C|427|12|11

RESIDENCIAL con propiedad - Antisísmica 10 habitaciones - baños privados - ciudad - 500 metros - Total 1.500.000.000 - Anticipo 50%. José Federico Moreno 1575.
12|11|F|49762|13|11

TAXI Radio Móvil - Dodge 1971 - motor Perkins. Total 120.000.000. Recibo automóvil. José Federico Moreno 1575.
12|11|F|49760|13|11

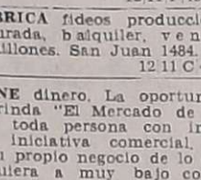

Compra y Venta de Muebles

A SELLA, Tel. 247447 - Martillero Tiburcio Benegas 776, ofrezca muebles, artículos hogar, máquinas usadas; dinero en el acto. 11|2|F|6972|Pte.

A. BENTURINO Tel. 244335-248730 ofrezca muebles, antigüedades artículos en general. Colón 669 3|3 Pte

A. AMITRANO - Martillero. Teléfono 247711, Aristides Villanueva 332, ofrezca muebles, antigüedades, maquinarias artículos generales. Pagamos mejor. Anticipamos dinero. 9|6|F|2375|Pte

CAMAS americanas con colchón, usadas, vendo - 242903.
10|11|F|48673|13|11

MUEBLES Reñaca, atiende sábados y domingos, dormitorios y comedor español tallado a mano y rústicos, tipo Bariloche. Se hacen placares a medidas - fabricantes, otorgamos créditos. - Videla Castillo 63, Las Heras a 50 mts. de Cnel. Díaz, Teléfono 255175.
12|11|F|49766|15|11

Compra y Venta de Automotores y Cubiertas

A OFERTAS: Precio total Citroen 62 $ 128.000. Renault 65 $ 165.000. Dorrego 530. Gllén.
12|11|C|446|12|11

A RASTROJERO 1962 totalmente reparado a cero kilómetro, vendo, permuto. San Martín 67, Las Heras, metros Coronel Díaz. Gomería.
12|11|C|473|12|11

A R-12 1973 pocos kilómetros vendo, permuto. San Martín 67, Las Heras, metros Coronel Díaz, Gomería.
12|11|C|473|12|11

A FIAT 125 - 1974, Renault 12 1971, Renault 4-L 1967, 1965 y 1964; Fiat 600 - 1967, 1965 y 1964; Renoleta 1964; Peugeot 403 - 1962; Unión 1964; Fiat 128 1972; Siambretta 1960; moto Puma 125 1973 y motoneta Puma 1971 Vendo, permuto, financiación. Jorge A. Calle 487, Ciudad.
12|11|F|49809|12|11

A. REVENDEDORES ofertas únicamente contado: Fiat 1.600|71, $ 500.000. Tratar: José Vicente Zapata 237. Horario comercio.
11|11|T|3003|14|11

A COMPRO o recibo en consignación autos - Pick-up, camiones para atender selecta clientela con gran contado. Zeballos Chacabuco 50, Mza.
11|11|C|154|12|11

A DUEÑO compro Gladiator doble tracción - Fco. J. Moyano 1463 - Cdad.
12|11|C|251|13|11

A. AUTOMOVIL Fiat 1100 - 63, mecánicamente bien, vendo. Godoy Cruz 790 - San José.
12|11|C|458|12|11

A $ 650.000 líquido camión Mercedes Benz 54, recibo permuta. Coronel Díaz 176, Las Heras.
12|11|C|473|12|11

A. PEUGEOT 404 - 65, muy bueno, vendo. Godoy Cruz 790 - San José.
12|11|C|458|12|11

A. PEUGEOT 404 - 74, mejor que nuevo, vendo. Godoy Cruz 790 - San José. 12|11|C|458|12|11

A. ANTICIPO $ 90.000 y cuotas Fiat 600, vendo. Godoy Cruz 790, San José. 12|11|C|458|12|11

AUTO Chevrolet 40, vendo total Ctdo. $ 6.900.000. - San Luis 285.
11|11|F|49186|12|11

A. DODGE GT 68, extraordinario. Vendo, permuto. Godoy Cruz 790, San José. 12|11|C|458|12|11

ATENCION: Rural Dodge 1967, tipo camello, divina, para 10 pasajeros, Diesel, motor cero kilómetro, $ 380.000 y facilidades. Permutas Perú 2950, Ciudad.
8|11|C|276|12|11

ATENCION Pick-Up Jeep T. 1.000 con cúpula modelo 1973 impecable vendo o permutaría por automóvil. Clark 422. Ciudad.
12|11|C|453|12|11

AUTOMOVIL Simca 56, vendo urgente, total $ 95.000. Güemes 597 San José. 12,11|T|03070|12,11

ATENCION vendo coche Borgward 58, Renault D. 62, Morris 46 - Estanciera - Mod. 59 - recibo Siambretta- Echeverría 6124 - Santa Ana - Villa Nueva.
12|11|C|340|12|11

APROVECHE Fiat 600 R. Mod. 71. 30.000 - Moreno y Besares 421 - Gllén - Mza.
12|11|C|240|12|11

APROVECHE Citroen 3 C.V. 1976, 6.500 kms.; contado y facilidades, particular vende. Paso de los Andes esq. Lamadrid. Mendoza. Tel. 291902.
1211|C|293|13|11

APURADO vendo Isard 700, pesos 159.000 total, impecable. Teléfono 216143. 12|11|C|473|12|11

ATENCION líquido R-6 480.000 y Ami 0 km. 820.000. Colón 496, Godoy Cruz, Tel. 226286.
12|11|F|44100|12|11

ACOPLADITO furgón, vendo. Benavente 4457. Villa Nueva. Tel. 261155. 12|11|F|49592|13|11

AIRE acondicionado para automóvil líquido. Coronel Díaz 176. - Las Heras. 12|11|C|473|12|11

BURRO Buggy, una joya, para exquisitos. Vendo con facil. San Luis 285.
11|11|F|49180|12|11

BEDFORD semifrontal, camión sin motor y sin ruedas, líquido en $ 200.000 total. Formosa 321. - Ciudad.
11|11|F|49148|14|11

BAQUEANO IKA 1.000, mod. 1962, recién pintado, vendo con facilidades. Formosa 321. Ciudad.
11|11|F|48164|14|11

CAMIONETA Fiat 1971, excelente estado. Vendo con facilidades. San Luis 285.
11|11|F|49172|12|11

CAMIONETA Peugeot 1969 vendo con $ 15.000.000 y facil. San Luis 285.
11|11|F|49178|12|11

CUPE Fiat 1600 - 1971 blanco, $ 260.000 y facilidades, permutas. Perú 2950, Ciudad.
8|11|C|277|12|11

CAMIONETA Di Tella 1967, con cúpula, motor cero kilómetro, $ 140.000 y facilidades. Perú 2950. Ciudad. 8|11|C|276|12|11

CAMIONETA Chevrolet 1976, cero kilómetro, de lujo, preciosa, pesos 600.000 y facilidades, permutas. Perú 2950, Ciudad.
8|11|C|276|12|11

CAMIONETA Dodge 1971, Diesel, con cúpula, impecable, motor cero kilometro, $ 480.000 y facilidades, permutas. Perú 2950. Ciudad.
8|11|C|276|12|11

CAMIONETA Ford 1971, seis cilindros, 50.000 kilómetros reales, de fábrica, Preciosa, $ 389.000 y facilidades. Permutas, Perú 2950, Ciudad.
8|11|C|276|12|11

CAMIONETA Dodge 1972, impecable, motor cero kilómetro, pesos 310.000 y facilidades. Permutas. Perú 2950 Ciudad.
8|11|C|276|12|11

CUPE Chevy 1971, naranja, única por su estado, impecable, pesos 400.000 y facilidades Permutas. Perú 2950, Ciudad.
8|11|C|276|12|11

CAMIONETA Chevrolet 1972, 1971, 1970, impecable, de lujo, motores cero kilómetro, $ 360.000 y facilidades. Permutas, Perú 2950. Ciudad. 8|11|C|276|12|11

CAMION O. M. 1962, motor Fiat C. P. 3, cero kilómetro, con semi Helvética, 12 metros, gomas nuevas, grandes facilidades. Recibo permutas. Perú 2950, Ciudad.
8|11|C|276|12|11

CAMIONES Dodge 1974, volcador Baco, Bedford balancin 1965 - 1962, Mercedes 1964, Dodge 1962, Bedford 1957, Riccieri, San Luis 540.
10|11|C|945|12|11

CAMIONETAS: Chevrolet 1975 deluxe, Rastrojero furgón 1971, Ford diesel motor nuevo, Rastrojeros 1971, 1967, 1957. Riccieri. San Luis 540.
10|11|C|945|12|11

CIEN unidades: Automóviles, Pick Ups, Jeeps, Rurales, Camiones. Todas las marcas, modelos, necesidades, posibilidades. Riccieri San Luis 540.
10|11|C|945|12|11

COMPRO automóvil, motos entrego respuestos motos y efectivo. San Martín 471, Las Heras.
10|11|C|940|12|11

CUPE Dodge Polara RT 9.000 kms. reales, contado únicamente. - Victoria 1602, esq. Pampa. Villa Nueva. 11|11|C|762|14|11

COMPRO auto chico mediano 66/72 pago total efectivo. Entre Ríos 208. Dpto. A.
11|11|C|128|12|11

COMPRO automóvil, chapa de Mendoza, pago contado. Colón 670. Godoy Cruz.
11|11|F|44056|12|11

CAMION Ford Perkins 65, con volquete, urgente vendo $ 1.050.000. Benavente 4457 y Arenales casi esq. Bandera de los Andes Teléfonos 261155 - 260808.
11|11|F|49220|12|11

CIRCULO Citroen 34 cuotas al costo. Aristóbulo del Valle 758, Mendoza. 11|11|C|734|12|11

CAMION Bedford 57, vendo, motor, chapa, pintura nuevo. Cervantes 1284. Godoy Cruz. Mendoza. 11|11|T|03020|12|11

CIRCULO 3 CV vendo, permuto 32 cuotas, $ 145.000. Carlos Lencinas 900, Luján.
11|11|C|660|12|10

COMPRO Fairlane 6 cilindros o Dodge Polara, Coronado, entrego Jeep carrozado 60, diferencia contado. San Martín 695, Tel. 980278, Luján.
12|11|F|49692|12|11

CAMION Dodge D.P. 600 m|72, carrozado, impecable, recibo permuta, contado y grandes facilidades. Pedro Pascual Segura 1344, G. Cruz. 12|11|F|44103|13|11

CAJA velocidad Fiat 600. Completa con palieres. Espléndido estado. Vendo garantida total. - Precio y plazos. Burgos 134. Las Heras. 12|11|C|473|12|11

COMPRO motor gasolero Bedford o similar. Modelo 56 al 60. Tratar: Sargento Cabral 1889. Las Heras. 12|11|C|473|12|11

CAMIONETA Dodge modelo 1968 impecable vendo, permuto. - Sargento Cabral 1475. Las Heras. 12|11|C|473|12|11

CAMION Ford 600 gasolero, volquete, 65, vendo. Benavente 4457. Villa Nueva - Tel. 261155. 12|11|F|49596|13|11

CAJA Dodge 3 velocidades, vendo. Benavente 4457. Villa Nueva. Tel 261155. 12|11|F|49594|13|11

CUPE Dodge Polara - 73, vendo, Arenales y Bandera de los Andes, Villa Nueva. Tel. 260808. 12|11|F|49578|13|11

CITROEN 1970 seminuevo, poco uso. $ 280.000 - Total vendo - Aruani - B. de los Andes 388 S. José. 12|11|F|49523|12|11

CAMIONETA Dodge DP. 200 - M. 76 - 7.000 km. reales; cupé Fiat 125 - Mod. 73, Fiat 128 - Mod. 72, Renault 12 - Mod. 71 - Fiat 600 - Mod. 70 - Citroen - Mod. 70 flamante, Chevrolet RS - Mod. 70, Peugeot 404 - Mod. 64 Dauphine - Mod. 64 - Aruani - B. de los Andes 388 - S. José. 12|11|F|49524|12|11

CITROEN 2 CV - Mod. 71 - vendo Tel. 221563. 12|11|C|328|14|11

CITRONETA 70 - 3 CV - $ 26.500 - Siam impecable vendo Alem 356 - Mza. 12|11|C|319|12|11

CUBIERTAS cinco 175 R.S. 13 radiales, buen uso; una nueva. Vendo $ 2.500 c|u. Rioja 1969. 12|11|F|49521|12|11

CUPE Fiat 1600, 1971, roja, 5 cubiertas radiales 0 Km., alarma; equipo Aval; a toda prueba, divina, vendo, permuto. Juan B. Justo 1246, Godoy Cruz. 12|11|C|394|12|11

CAMIONETA Ford 62, con cúpula, nuevita, preciosa, vendo, permuto. Juan B. Justo 1246, Godoy Cruz. 12|11|C|394|12|11

COMPRO automóvil Jeep Estanciera hasta 1966. Pago contado. Belgrano 1250. Godoy Cruz. 12|11|C|397|12|11

CAMION Dodge m. 68, motor grande, diesel, vendo. Adolfo Calle 95. Dorrego. Guaymallén. 12|11|C|397|398|13|11

CUPE Chevy SS 1974, una joya, $ 400.000 y 30 cuotas, permutas, financiación. Rioja 1448. - Playa estacionamiento gratis. 12|11|F|49672|12|11

CUPE GTX Dodge 1973, $ 500.000 y facilidades. Rioja 1448. Clad. 12|11|F|49673|12|11

CUPE RT-Dodge, mod. 1974, $ 500.000 facilidades. Rioja 1448. Cdad. 12|11|F|49674|12|11

CAMIONETA Fiat 125, contado: $ 270.000 y 24 meses, playa de estacionamiento gratis. - Rioja 1448. 12|11|F|49675|12|11

CAMIONETA Dodge Diesel 1974, $ 500.000 y 30 cuotas. Recibimos su unidad como parte de pago. Rioja 1448. 12|11|F|49676|12|11

CITROEN 3CV 71 particular vendo - permuto. Godoy Cruz 2972. Villa Nueva. 12|11|C|452|13|11

CUPE Torino TS|72 como nueva, vendo o permuto por menor. Zapiola 1012. Dorrego. 12|11|C|437|14|11

CUPE Torino 1971, muy buena. Vendo. Recibo permutas. Clark 422. Ciudad. 12|11|T|03073|12|11

CHEVY 230-1970, rojo, precioso, $ 260.000 y facilidades. Perú 2950. Ciudad. 8|11|C|276|12|11

CHEVROLET Super Luxe 1968 única mano impecable oportunidad. Entre Ríos 208 Dpto. A. 11|11|C|128|12|11

DODGE Diesel Polara 1969, pesos 900.000. Acepto coche mediano. Rioja 860. 11|11|C|174|13|11

DIFERENCIAL Bedford 1957, perfecto estado. Vendo. Pueyrredón 188. Cdad. 12|11|C|431|14|11

DODGE diesel 1500, nuevo. Recibo auto menor precio. Rioja 1448. Cdad. 12,11,F,49667,12|11

DODGE diesel Polara 4 velocidades, joya mecánica, 0 Km., especial para viajante, taxi, etc. Su unidad usada como parte de pago. Playa estacionamiento gratis. Rioja 1448.
12|11|F|49668|12|11

DODGE Automatic 1973, como de fábrica, $ 320.000, el saldo en 30 meses. Tráiganos su auto viejo como parte de pago. Playa estacionamiento gratis. Rioja 1448.
12|11|F|49669|12|11

DODGE GT 1968, con aire acondicionado, $ 180.000 y 30 cuotas. Recibimos permutas. Playa estacionamiento gratis. Rioja 1448.
12|11|F|49670|12|11

DODGE 1500 1973, 1974, 1975, con real garantía de Mendoza, pesos 224.000 y 30 cuotas. Recibo permutas. Rioja 1448. Playa estacionamiento gratis.
12|11|F|49671|12|11

DODGE D-100 gasolera - 75, vendo, Arenales y Bandera de los Andes, Villa Nueva, T. 260808.
12|11|F|49630|13|11

ESTANCIERA 1961, verde, impecable, $ 110.000 y facilidades. Perú 2950. Ciudad. 8|11|C|276|12|11

ESTANCIERA 1958 flamante, pequeño contado, facilidades; recibo permuta, Belgrano 1250. Godoy Cruz. 12|11|C|397|12|11

ESTANCIERA|59, vendo, Benavente 4457. Villa Nueva, Tel. 261155. 12|11|F|49009|13|11

ESTANCIERA - 69, vendo, Arenales y Bandera de los Andes, Villa Nueva, Tel. 260808.
12|11|F|49574|13|11

FIAT 1.500 vendo, con $ 15.000.000 y facilidades. San Luis 285.
11|11|F|49184|12|11

FIAT 128-1975, blanco, 18.000 kilómetros reales, impecable, pesos 268.000 y facilidades Permutas. Perú 2950. Ciudad.
8|11|C|276|12|11

FALCON 1968 motor 221, impecable, $ 285.000 y facilidades, permutas, Perú 2950, Ciudad.
8|11|C|277|12|11

FALCON 1971, color cobre, 50.000 kilómetros reales, precioso, pesos 400.000 y facilidades. Permutas. Perú 2950. Ciudad.
8|11|C|276|12|11

FAIRLANE LTD 1970, bordo, impecable, $ 280.000 y facilidades. Permutas. Perú 2950. Ciudad.
8|11|C|276|12|11

FIAT 600-1972, blanco, impecable, $ 160.000 y facilidades, Perú 2950, Ciudad. 8|11|C|276|12|11

FAIRLANE 1973 LTD, seis cilindros, verde, mejor que nuevo, impecable, $ 480.000 y facilidades. Permutas. Perú 2950, Ciudad
8|11|C|276|12|11

FIAT 600-1969 $ 85.000 y facilidades, vendo - permuto, Don Bosco 40. 10|11|C|787|12|11

FIAT 1600 - 1970 $ 199.000 y facilidades vendo - permuto. Don Bosco 40.
10|11|C|787|12|11

FALCON 1968 flamante dueña vende oportunidad recibo auto chico, diferencia contado. Montecaseros 1405. 11|11|C|128|12|11

FIAT 600 - 1971 particular, mendocino, nuevo, doy facilidades. Teléfono 254473. 11|11|C|221|12|11

FIAT 128|72 impecable, particular vende - permuta, Godoy Cruz Nº 2972. Villa Nueva.
12|11|C|452|12|11

FIAT 600 67, vendo, facilidades, Roque Sáenz Peña 308. Ciudad.
12|11|F|49662|14|11

FORD A 31, Victoria. Vendo muy buen estado, $ 150.000. San Martín 1701. Ciudad.
12|11|T|03054|13|11

FIAT 600 modelo 1968. Contado $ 120.000 y 24 meses, playa de estacionamiento gratis. - Rioja 1448. 12|11|F|49679|12|11

FIAT 128, 1972, 1973, buenísimos $ 200.000 de contado y cuotas. Recibimos su unidad como parte de pago. Rioja 1448, Playa estacionamiento gratis.
12|11|F|49678|12|11

FIAT 600, 1975, única mano, pesos 175.000 de contado, restito 30 cuotas. Playa estacionamiento gratis, Rioja 1448.
12|11|F|49677|12|11

FIAT - Mod. 73 - impecable vendo o permuto - Perú 594.
12|11|C|321|12|11

FIAT 600 - 76, vendo, Arenales y Bandera de los Andes. Villa Nueva - Tel. 260808.
12|11|F|49588|13|11

FIAT 600 - 63, vendo, Benavente 4457. Villa Nueva - Tel. 261155.
12|11|F|49011|13|11

FIAT 600|70-69-68-67, vendo, Benavente 4457. Villa Nueva, Teléfono 261155.
12|11|F|49021|13|11

FIAT 600|75, vendo, Arenales y Bandera de los Andes, Villa Nueva, Tel. 260808.
12,11|F|49584|13|11

FIAT 128 Familiar - 74, vendo, Arenales y Bandera de los Andes, Villa Nueva, Tel. 260808.
12|11|F|49582|13|11

FIAT 128|72, vendo, Arenales y Bandera de los Andes, Villa Nueva, Tel. 260808.
12|11|F|49580|13|11

FIAT 600|58, vendo, Arenales y Bandera de los Andes, Villa Nueva. Tel. 260808.
12|11|F|49654|13|11

FORD F 100|68, vendo, Arenales y Bandera de los Andes. Villa Nueva, Tel. 260808.
12|11|F|49627|13|11

GILERA Spring, vendo. Benavente 4457. Villa Nueva, Teléfono 261155. 12|11|F|49006|13|11

HEINKEL impecable vendo, total 70.000. Las Heras 1950. San José, Guaymallén. 12|11|C|424|13|11

IAVA 1974, blanco, 20.000 kilómetros reales, impecable, $ 268.000 y facilidades. Permutas. Perú 2950. Ciudad. 8|11|C|276|12|11

JEEP 1966, carrozado, impecable, $ 130.000 y facilidades. Perú 2950, Ciudad. 8|11|C|276|12|11

JEEP Ika mod. 1960 carrozado. Tratar: Sr. Cakalovich 18 horas en adelante. Aristides Villanueva 225. Ciudad.
11|11|C|092|12|11

JEEP Willys doble tracción, reparado 0 km. 10 contado, 5 facilidades, permuto televisor o grabador. Total 15 millones. Laprida 222. Dorrego. 12|11|C|395|12|11

JEEP Gladiator - 68, vendo, Arenales y Bandera de los Andes, Villa Nueva, Tel. 260808.
12|11|F|49623|13|11

MOTOR Chevrolet 230 siete bancadas, buen estado. Vendo. Teléfono 260950.
12|11|F|49241|14|10

MOTONETA Siambretta 125 de lujo, urgente vendo 55.000 total contado. Belgrano 1250, Godoy Cruz. 12|11|C|397|12|11

MERCEDES Benz 608, m|71 nuevo, permuta y grandes facilidades, Pedro Pascual Segura 1344, Godoy Cruz.
12|11|F|44101|13|11

MOTO Jawa, vendo. Benavente 4457. Villa Nueva. Tel. 261155.
12|11|F|49598|13|11

OPEL Récord 1960, excelente estado. Vendo con $ 12.000.000 y facil. San Luis 285.
11|11|F|49174|12|11

OPORTUNIDAD: Rastrojero 1964, falta p

ALQUILO LOCAL
EN SAN MARTIN

600 mts2. Salón exposición. escritorios, baño, vestuarios taller, entrada de vehículos. Ideal concesionaria o similar.

Tratar: Poste Restante Diario LOS ANDES - R. P.

11|11|F|48934|12|11

Fábrica de Ropa de Trabajo

Camperas - Mamelucos - Guardapolvos - Botas de goma - Estopa - Botín de seguridad - Camisas Pantalones

Somos Fabricantes Camisa - Pantalón marca OMBU

BARILOCHE S.A.C.I.F.E.I.:

REPRESENTANTE: RAUL GELFMAN

Espejo 271 - 4º P. - Of. 3 - Mza. - Teléfono 251827

12|11|C|663|12|11

ORO

COMPRO 12 - 18 - 24 KTS. Rescato Pólizas - Relojes y Monedas Antiguas

CONSULTENOS - NECOCHEA 62 LOCAL 15.

12|11|C|796|F|49254|12|11

CEMENTO $ 430

Todo para la Construcción

Godoy Cruz 3171 - Villa Nueva - Teléfono 261689

5|9|F|25115|Pte

BARBECHOS

VIVERO TRES PORTEÑAS TINTAS - BLANCAS Y OTRAS

ALAMOS HIBRIDOS Y OTROS

RIVADAVIA 23 — TELEFONO 5 — PALMIRA

31|8|F|2213|Pte

Oficiales Torneros y Mecánicos

Para equipos viales

— NECESITO —

PELLEGRINI 1698 - GODOY CRUZ

11|11|F|49082|12|11

VENDO LOTE - PERMUTO

BARRIO TRAPICHE RECIBO AUTOMOTORES

Tratar dueño: San Martín Sur 1055 - G. Cruz - Teléfono 224103

11|11|F|44052|14|11

EMPRESA de OMNIBUS Necesita Mecánico Diesel

Con experiencia en Mercedes Benz. Inútil presentarse sin referencias.

PERU 3090 — CIUDAD

10|11|T|02965|12|11

AGRIMENSOR

Para obra en Mendoza, "full-time". Presentarse con antecedentes en: Colón 251, Mza

11|11|F|49077|13|11

Necesito Alquilar

Casa, pleno centro, 5 ó 6 habitaciones y patio amplio. Ofrecimientos a:

TELEFONOS 240370 ó 245393

12|11|C|314|14|11

URGENTE Necesito Socio con $ 2.000.000

Muy buena utilidad a medias o $ 250.000 garantía real a satifacción a Pte. Rte. (21) (negocios), Diario LOS ANDES

12|11|C|399|12|11

Pintamos

HOY SU CASA

Refacciones y Empapelados CREDITOS 10 MESES

PINTORES ASOCIADOS

9 DE JULIO 1539 - 1º "C" — TELEFONO 252541 —

3|11|F|46801|30|11

Oficial Tornero

Y PEON DE LIMPIEZA

Necesitamos. Presentarse mañana sábado de 9 a 12 horas: SAAVEDRA 725 - SAN JOSE

12|11|F|49528|12|11

Vendo Micro Ford 350 Turismo

19 asientos reclinables De Lujo. Las Heras 752 - C.A.T.A. - Ciudad Mendoza

12|11|C|146|14|11

NECESITO

Camión Tanque

PARA ACARREO AGUA SAN MARTIN 1608 - 4to. PISO ESCRITORIO 77 - TELEF. 253367

12|11|T|03046|12|11

Contador Público Nacional

CON EXPERIENCIA - SE OFRECE

Escribir: Poste Restante Diario LOS ANDES A. E. A. (26)

12|11|C|368|12|11

AVISO

ANGEL EJARQUE

Adquirió el local 113 de Mercado Central - Mendoza, al Sr. ALDO ESPEJO, Se comunica para evitar malentendidos.

11|11|C|342|343|12|11|AD

ACONDICIONADOR DE AIRE

USADO BUEN ESTADO COMPRAMOS

Teléfono 248297 — Srta. NUÑEZ

2|11|F|49552|15|11|A

LA CASA DEL FILTRO S.A.

FILTROS

JOSE V. ZAPATA 207 TEL. 245777-245960

---

cajas para repuestos

CARTONERA OESTE

Montecaseros 2030 - Av. España 1043 Tel. 257973

CAJERA Se Necesita

Dactilógrafa veloz, con experiencia anterior, sin problemas de horario, buena caligrafía y ortografía, redacción propia - Inútil presentarse sin estos requisitos y cerficado/s de trabajo/s anterior/es.

Lavalle 168 - Ciudad - Horario de Comercio

10|11|F|48593|12|11|A

Camiones Modelos 1955 AL 1970

— COMPRO CONTADO —

Ruta 7 - Km. 1.061 - R. del Medio Bodega Gallotti - Maipú

12|11|C|362|13|11

FIAT 128

— MODELO 1976 —

En garantía de fábrica. Excelente oportunidad. - Particular. Vende Contado. - Francisco Rubilar 3152, Ciudad - Mendoza.

12|11|C|442|12|11

CAJERA

con Experiencia Necesita LENCERIA PEDROSA

Referencias - Buena presencia. — San Martín 1437.

12|11|C|121|13|11

CHEVY

Serie 2 - 73

— IMPECABLE —

COLON 248

12|11|F|49539|12|11

VENDEMOS

Negocio Unico

Sobre Avda. San Martín, Buen margen de utilidad, con poco personal. T/$ 10.000.000. También se vende local. Informe a interesado personalmente: C. F. BARRERA OL: Mitre 1378 — Ciudad

12|11|F|49603|13|11

IMPORTANTE INSTITUCION necesita SECRETARIA

REQUISITOS: DACTILOGRAFA
REDACCION PROPIA
EDAD: 20 A 25 AÑOS
HORARIO DE COMERCIO

Presentarse en Patricias Mendocinas 1167 - 4º Piso - Ciudad - Día Sábado de 8,30 a 11.30 horas

12|11|F|49256|12|11

ORO

— JOYERIA BASSO —

PAGO 110.000 Gr. Of. — Rescato Pólizas — SAN JUAN 1359

9|11|C|538|15|11

CARTEPILLAR

D - 6 Serie 44 A. Con topadora en muy buen estado. Fleco Cartepilar para desmonte, Pala niveladora de 5½ m3.

VENDEMOS

COLON 251 — MENDOZA

11|11|F|49121|20|11

OFICIALES SOLDADORES

NECESITAMOS

Presentarse 16 a 20 horas. Talleres Soler - Ruta 7 - Km. 1037 - San Martín.

11|11|F|48980|12|11

Para Forestación

EN CAPIZ

VENDO

30 Has. niveladas, alambradas, casa, surgente, pileta, electrificación - TELEFONO 241363.

12|11|C|403|12|11

MERCADITO DESPENSA SE TRANSFIERE

Con instalaciones. Ubicación excepcionalmente céntrica. Tratar Opromolla Inmobiliaria San Juan 1179 - Planta baja, Ofic. 4. - Mendoza - T. 242398

12|11|F|49547|12|11

Operador Máquina de Contabilidad

PERITO MERCANTIL, NO MAYOR DE 30 AÑOS

SOLICITAR ENTREVISTA TEL. 222621 ó 220661

12|11|F|49655|15|11

OFICIALES ALBAÑILES COMPETENTES

NECESITAMOS

EUSEBIO BLANCO 121 — MENDOZA

12|11|F|49641|12|11

AJUSTADORES MECANICOS para Máquinas Industriales Oficiales y Medio Oficiales

PRESENTARSE DE 8 a 10 y de 17 a 19 HORAS

INDEC. FIGUEROA ALCORTA 1010 - Godoy Cruz - Mendoza

12|11|F|44084|15|11

AVISOS CLASIFICADOS

(Viene de la Pág. anterior)

Compra y Venta de Automotores y Cubiertas

PICK-UP Argenta 63, vendo. Benavente 4457. Villa Nueva. Teléfono 261155. 12|11|F|49007|13|11

PEUGEOT 403|62, vendo, Arenales y Bandera de los Andes, Villa Nueva, Tel. 260808. 12|11|F|49566|13|11

PEUGEOT 404|67, vendo, Arenales y Bandera de los Andes, Villa Nueva, Tel. 260808. 12|11|F|49570|13|11

PEUGEOT 504|71, vendo, Arenales y Bandera de los Andes, Villa Nueva, Tel. 260808. 12|11|F|4965213|11

PICK-UP Chevrolet - 66, vendo, Arenales y Bandera de los Andes, Villa Nueva, Tel. 260808. 12|11|F|49321|13|11

PICK-UP Chevrolet modelo 1971 impecable, vendo contado, muy buen precio o permuto por coche modelo 1972 en adelante, preferible Peugeot 504, Opel o R-12. Doctor Moreno 2536. Las Heras. 11|11|C|221|12|11

PARTICULAR Falcon 1964 impecable, vendo, permuto camioneta. Sobremonte 386. Ciudad. 11|11|C|161|12|11

RAMBLER 1971 impecable, caja ZF con 4ª. Vendo, permuto- San Luis 285. 11|11|F|49176|12|11

RAMBLER 1967, gris, impecable, único por su estado, $ 180.000 y facilidades. Perú 2950. Ciudad. 8|11|C|276|12|11

R-12-1971, verde, impecable, pesos 220.000 y facilidades. Perú 2950. Ciudad. 8|11|C|276|12|11

RASTROJERO 1971, celeste, impecable, motor cero kilómetro, pesos 300.000 y facilidades. Permutas. Perú 2950, Ciudad. 8|11|C|276|12|11

RENAULT 12 1973, buen estado: contado únicamente, Victoria Nº 1602 - Villa Nueva. 11|11|C|762|14|11

RASTROJERO 72 vendo, recibo menor precio, tiene deuda. Cobos 1244. Dorrego - Gllén. 11|11|C|172|14|11

RENAULT 4S 1971, impecable, particular. Oportunidad. Entre Ríos 128. Mendoza. 12|11|C|422|12|11

RASTROJERO diesel 1974 vendo; recibiría automóvil. - Damián Hudson 253. Ciudad. 12|11|C|429|12|11

RENAULT 850, 1970, contado, pesos 12.000 y 24 meses, playa de estacionamiento gratis. - Rioja 1448. 12|11|F|49681|12|11

RENAULT Renoleta - Block - Cigüeñales - bielas, repuestos - Borgward - Higuerita 1490 - Villa Nueva. 11|11|C|295|296|12|11

R/12/76 0 Km. vendo o permuto, buen contado, precio especial. San Martín 695. Tel. 980278. Luján. 12|11|F|49665|12|11

RASTROJERO frontal dual diesel, 1961, particular, vende mitad contado, saldo permutas, documentos, vino, etc. Jorge Calle 208. Ciudad. 12|11|C|456|12|11

RASTROJERO 1964 de fábrica, impecable vendo. Cervantes 1627, Godoy Cruz. 12|11|F|44097|13|11

RASTROJERO 74, nuevo, $ 400.000 y 30 cuotas, Rioja 1448, Playa estacionamiento gratis. 12|11|F|49680|12|11

RADIADOR. Seminuevo, Renault 12 o similares. Vendo oferta. Garantido. Burgos 134. Las Heras. 12|11|C|473|12|11

RENAULT 4L|68, vendo Benavente Nº 4457. Villa Nueva. Teléfono 261155. 12|11|F|49017|13|11

RALLY Sport - 71, vendo, Arenales y Bandera de los Andes, Villa Nueva, Tel. 260808. 12|11|F|49576|13|11

RENAULT 4-L|66, vendo, Arenales y Bandera de los Andes, Villa Nueva, Tel. 260808. 12|11|F|49568|13|11

RAMBLER - 66, vendo, Arenales y Bandera de los Andes, Villa Nueva, Tel. 260808. 12|11|F|49572|13|11

RENAULT 850 cc. - 4 velocidades Mod. 67 impecable vendo o permuto - $ 150.000 y facil. - Alem 356 Cdad. 12|11|C|334|13|11

RASTROJERO - 67, vendo, Arenales y Bandera de los Andes. Villa Nueva. Tel. 260808. 12|11|F|49625|13|11

SIAM DI TELLA 1964, contado, pesos 15.000 y 24 meses, playa de estacionamiento gratis, Rioja 1448. 12|11|F|49682|12|11

UNION 1970 seminuevo única oportunidad. Entre Ríos 208. Dpto. A. 11|11|C|128|12|11

UNION rural vendo, impecable. Adolfo Calle 95. Dorrego. Guaymallén. 11|11|C|117|13|11

URGENTE vendo Fiat 600 - Mod. 66 oportunidad - Chacabuco 481 Cdad. 12|11|T|3048|13|11

VALIANT III, impecable, vendo con $ 15.000.000 y facilidades. San Luis 285. 11|11|F|49182|12|11

VALIANT IV-1966, bordó, impecable, $ 150.000 y facilidades. Perú 2950. Ciudad. 8|11|C|276|12|11

VENDO Citroen 2CV modelo 63. Zapiola 560. Dorrego. 11|11|C|949|14|11

VENDO o permuto Fiat 600 - 67, Mitre y Cipolletti. Las Heras. Taller. 4|11|C|123|12|11

VENDO R 4, 1968, contado y facilidades. Álvear 843. G. Cruz. 11|11|C|133|14|11

VENDO Jeep Ika modelo 61, chasis largo y camión Chevrolet m. 40. Federico Moreno 2026. 12|11|C|423|13|11

VENDO Falcon, Chevrolet, Fiat 70, Renault, Siam, Isard, Ford F-100. Impecables. Vendo urgente. San Martín 3420. Ciudad. 12|11|T|03069|12|11

VENDO Fiat 1500|66, Fiat 600|63, Líquido 4-L|67, muy bueno, Godoy Cruz 1069. San José. Teléfono 259203. 12|11|T|03066|12|11

VENDO o permuto Falcon 68 por coche o camioneta menor valor - Juan B. Justo 529 Mza. 11|11|C|326|327|13|11

VENDO Peugeot - Mod. 75 - Diesel - Espejo 747 - Cdad. Mza. 12|11|C|336|13|11

VENDO Siam 48 - Erlich 281 - G. Cruz - Mza. 12|11|C|243|12|11

VENDO camión Bedford mod. 57 - recibo permuta - Cervantes, 1317 - Godoy Cruz - Tel. 220274. 12|11|F|44062|14|11

VENDO moto Gilera 125, Mod. 70, perfecto estado, buen precio contado únicamente, 9 de Julio 1050, 2º Piso, Depto. 21, Mza., Teléf. 249634. 12|11|F|49690|12|11

VENDO Gilera Spring mod. 1971, impecable, Guillermo Molina Nº 328, Dorrego. 12|11|C|070|12|11

VENDO cargador frontal de 1 m. con retro. - Recibo camión Cervantes 1317 - Godoy Cruz - Tel. 220274. 12|11|F|44059|14|11

VENDO Siambretta de lujo, pesos 50.000. Vendo Isetta muy buen estado, $ 120.000. Bueno. Aires 370. Ciudad. 12|11|T|3034|12|1

VENDO mi Torino cupé 1971, urgente, impecable, parte contado y resto convenir. Avenida Acceso Norte Ruta 40, Las Heras. Frente Km. 8. García. 12|11|C|460|14|11

VALIANT IV|68, vendo, Arenales y Bandera de los Andes, Villa Nueva, Tel. 260808. 12|11|F|49619|13|11

4-L 65 - 64, vendo, Benavente 4457. Villa Nueva - Tel. 261155. 12|11|F|49013|13|11

Ventas Varias

A ESTANTERIAS Morwin compre ahorre y pague el mejor precio y sin interés, Vitrinas, góndolas, exhibidores, escritorios, modulares, sillas, guardarropas, mesas de trabajo. Visítenos o pida promotor. Equipamientos Integrales Alto S.R.L. San Martín 520. - Godoy Cruz. - Teléfono 220306. 3|11|C|681|101|30|11

A ARCOS de madera para techar galpón o salón, vendo. San Martín 67, Las Heras, metros Coronel Díaz. Gomería 12|11|C|473|12|11

A HORNO pizzero veinticuatro doc., seis pizzas oferta 56.000. Heladeras vitrinas, cortadoras, balanzas, reloj 25 Kg. oferta. 38.000. Chacabuco 601 Mza. 6|11|C|697|12|11

A - FABRICA de calefones desde 3.500 hasta 15.000. Bandera de los Andes 2119. 22|10|C|999|20|11

A VENDO heladeras comerciales, directamente de fábrica. Godoy Cruz 1119. San José. Tel. 239819. 9|11|C|462|12|11

A BALANZAS, cortadoras de fiambres, picadora de carne, a los precios más bajos de plaza. - Tratar en Entre Ríos 89. 6|11|F|47583|30|11

A HELADERAS eléctricas comerciales, vitrinas, de todos los tipos y modelos a los precios más bajos de plaza. Tratar en Entre Ríos 89. 7|11|F|47604|30|11

A TRAJE $ 700 m|n., camas, colchones, televisor, máquina coser, aparador. - San Lorenzo 1797. Guaymallén. 8|11|C|312|14|11

A MATERIALES de demolición: zinc, soleras, tablas, machimbres, baldosas, hierros, etc. - Costanera 500 - Guaymallén. 6|11|F|47373|23|11

A AMPLIFICADORES, bafles, bandejas, combinados, car-stereos con radio, pasacintas stereos, equipos profesionales etc Compre en fábrica a precios de excepción, facilidades. Godoy Cruz 288. Teléfono 257765. San José. 10|11|T|02947|12|11

A VENDO a primera oferta sobadora, heladera, mostrador carnicero, juguera, máquina café Beigal. Teléfono 220481. - Las Heras 282. Godoy Cruz. 12|11|T|03062|12|11

A REVENDEDORES confecciones tienda líquido. Precios saldos Teléfono 220481. Las Heras 282. Godoy Cruz. 12|11|T|03061|12|11

A - VENDO máquina "Wanora" Piccola, de tejer, familiar, muy buen estado, $ 12.000. Tratar: teléfono 257430. Horario comercio. 12|11|C|332|12|11

A - VENDO máquina escribir Olivetti Lexikon-80, de 90 espacios, muy buen estado. Precio $ 65.000. Tratar: teléfono 257430, horario comercio. 12|11|C|332|12|11

A LIQUIDO rezagos de ejército: tacho para agua, $ 398 Completísimo surtido. Ver y comprar, en Mitre 1521. Ciudad. 12|11|F|49249|12|11

A - VENDO un postizo 0,50 cms. natural, dos pelucas cortas, una natural y otra kanekalon. Tratar teléfono 257430, horario de comercio. 12|11|C|332|12|11

A INGENIERO vendo computadora (Import.) Texas SR 50, contado $ 100.000. Yatay 4107, V. Nueva, Tel. 262084. 12|11|C|665|12|11

A PEKINESA bellísima cachorrita enana. Regalo inolvidable vendo, 11 a 13 y 18 a 21. Salta 1771, Ciudad. 12|11|C|467|12|11

AHORRAR: Estanterías metálicas, Mostradores carniceros, vitrinas, exhibidores. Créditos. 251749, San Martín 2614. 1011|C|783|16|11|D

ALMACIGO tomate Rossol vendo 1.000.000 plantines. Zapiola 1012. Dorrego. Gllén. 11|11|C|102|13|11

AHORRE, máquina llenar sifones con tubo 6 millones. Heladera comercial 6 puertas 8 millones. Heladera comercial 4 puertas 6 millones. Horno Saho 12 pizzas, 5 millones. San Martín 2614. Ciudad. 12|11|C|351-352|14|11|D

AJI, pimentón, nueces. Frutas abrillantadas, ciruelas. Semillería "La Confianza". Tel. 215455. 12|11|C|315|18|11

BIANCHI legítima, balanzas, picadoras, hornos, etc. directo fábrica. Avenida España 929, Mendoza. Teléfono 243280. 2|11|F|46094|30|11

BASCULAS para camiones, bodegas, hacienda, aéreas, hierro etc. Av. España 929, Mendoza. 3|11|F|46711|20|11

BALANZAS, heladeras, equipos carnicerías, despensas, bares, confiterías, panadería - 251749. San Martín 2614. 10|11|C|783|16|11|D

CARNICERIAS: heladeras carniceras - sierras, picadoras - Precios especiales por equipos completos. San Juan 735. Tel. 291195 7|11|C|176|13|11

CORTINAS americanas, colocación inmediata. Cuchetas, cajoneras para niños. Tel. 216489. 9|11|C|516|14|11

CACHORROS Pekinés vendo. Teléfono 260453. 12|11|C|339|13|11

DE OCASION vendo heladera vitrina. Tratar: La Pampa y Sarmiento. Guaymallén. 12|11|C|426|13|11

ESTANTERIAS metálicas modulares, exhibidores. Financiación Fábrica. 9 de Julio 1733. Teléfono 216535. 27|5|F|20036 Pte

HORMIGONERAS varias medidas, garantidas, créditos. Güemes y Pellegrini, San José. 6|11|C|799|14|11

LADRILLONES vendo: $ 8.000 el millar. Puesto en obra. Llamar teléfono 262954. 12|11|T|03078|14|11

¡LIQUIDO! 4.000.000 regia heladera Wallingford de lujo 9'. Aproveche. 243218. 12|11|T|03040|12|11

MUEBLES de cocina de lujo, mesadas todo tipo, piletas, cocinas. Compare precios. Facilidades. Coronel Plaza 73. Teléfono 256905. 10|11|C|760|16|11

MAQUINAS escribir 650 mensuales calcular 350. Teléfono 215964. Taller Armando. 10|11|C|834|16|11

OPORTUNIDAD. Vendo: Divisuma 26 G.T. 4 operaciones. T.E. 251490. 12|11|C|220|12|11

PIANO G. Klingmann, Berlín - Sáenz Peña 1447 Godoy Cruz. 5|11|C|462|12|11

PERMUTO reloj Election caja de oro extra chato por máquina de coser nueva o seminueva. Hablar Tel. 215853. 12|11|C|428|12|11

PARTICULAR vende piano alemán y violín entero. Alvarez Condarco 1942. Godoy Cruz. 12|11|T|3044|14|11

SOLDADORA eléctrica, equipo completo portátil nuevo, vendo. Matienzo 2245. Pedro Molina - Guaymallén. 12|11|C|330|14|11

SINGER, Necchi coser - bordar, otra tapicera, Remingtón escribir. Clark 262. 12|11|C|297|14|11

TELEVISOR 890.000. Combinado pie 480.000. Grabador 1.000.000 vendo. - Salta 2942. 12|11|C|447|12|11

VENDO 2 heladeras vitrinas, horno rotisero y mostradores chicos, Corrientes 369, Ciudad, a primera oferta. 10|11|T|2973|12|11

VENDO 29 garrafas para 15 kg. Belgrano 554, Godoy Cruz. 10|11|F|440|12|11

VENDO máquina escribir tipo estudio, $ 35.000. Rioja 1116. Teléfono 247676. 11|11|T|3015|12|11

VENDO super fabricadora de helados de 10 cubos Siam. - Sr. Castillo. Carril Urquiza entre Av. Acceso y Rodríguez Peña. Guaymallén, Mza. Escucho oferta de contado. 12|11|C|455|14|11

VITRINAS para mercería, cajoneras y exhibidoras vendo. - San Martín 2071. Ciudad. 12|11|C|457|12|11

VENDO urgente: televisor 23" medidor de luz; ventilador de pie; combinado Wincofon; cama una plaza colonial. Matienzo 2245. Pedro Molina - Guaymallén. 12|11|C|330|14|11

VENDO máquina tejer Liciatex. Cipolletti 97. Las Heras. 12|11|C|371|12|11

VENDO 2.000 aceiteras y 1.000 riesling. Salta 2973. Tel. 232094. 11|11|C|249|12|11

VENDO Singer buen estado. Cornelio Moyano 1129. San José - Gllén. 12|11|C|300|13|11

VENDO máquina Lady Tricot 321 con suplemento. Castroman 824. Benegas. 12|11|C|386|12|11

VENDO una cabriada tipo aparejo y un radiador Chevrolet 69 auto. Maipú 133, horario comercio. 12|11|T|03082|13|11

VENDO rollizos 6 metros largo, hierro del 10, una pluma montacarga, un cable 4 milímetros 33 metros forrado en goma. Rivadavia Nº 13, G. Cruz. 12|11|F|44108|12|11

VENDO escopeta Victor Zarrasqueta. Antonio Tomba 265, G. Cruz. 12|11|F|44107|12|11

VENDO ladrillos y ladrillones de primerísima calidad. Almirante Brown 1624, Gllén, Sr. Vanella. 12|11|C|404|14|11

VENDO perros salchicha negros, legítimos. San Luis 163. Mza. 12|11|C|421|13|11

VENDO heladera carnicera 90.000 y sierra carnicera 70.000, 2 balanzas reloj, 2 cortadoras fiambre. Varios, oportunidad, Salta 2310, ciudad, Mendoza. 12|11|C|495|496|14|11

VENDO 300.000 ovejas con cría, Lencinas 675, San José, Guaymallén. 12|11|C|494|12|11

VENDO juego dormitorio, heladeras y varios en block. Teléfono 252263. 12|11|C|473|12|11

VENDO juego comedor americano, semi-nuevo. Vélez Sársfield 1207, Dpto. 4, Dorrego. 12|11|C|466|14|11

$ 200.000 total vendo heladera comercial, Siam 6 puertas en perfecto estado. Zapiola 1012, Dorrego. 12|11|C|437|14|11

Compras Varias

"A-A". AMITRANO - Martillero, Tel. 247711. Aristides Villanueva Nº 332, ofrezca muebles, antigüedades maquinarias, artículos generales. Pagamos mejor. Anticipamos dinero 9|6|F|12224 Pte

A SELLA, Martillero. Tel. 247447 Tiburcio Benegas 776, ofrezca muebles, artículos hogar, maquinas usadas. - Dinero en el acto. 11|2|F|36991 Pte

A - BENTURINO - Martillero. Teléfono 248730 y 244335. Av. Colón 669. Ofrezca muebles, antigüedades, artículos de hogar Anticipo dinero 2|1|F|7828 Pte

A ATENCION, compre góndolas, exhibidores galvanizados, 100 modelos, realizamos mostradores a medida, financiamos. Salta 1574, Mendoza. 10|11|C|770|14|11

COMPRO garrafas vacías de 15 y 10 kilogramos. Burgos 270, Las Heras. Tel. 217100. Horario comercio. 9|11|T|02892|14|11

COMPRO heladeras vitrinas, mercaditos, sierras carniceras, heladeras, picadoras, cortadoras, balanzas. Chacabuco 601, Teléfono 252307. 10|11|T|2990|16|11

COMPRO, vitrinas estantería, cajonerías, etc., para regalería, mercería a inaugurar Clark 272. - Cdad. Teléfono 292097. 12|11|C|290|12|11

CABALLO para viña, bueno, compro. Juan B. Justo 56, Mza. Teléfono 250159. 12|11|C|488|12|11

ROPAS usadas varias, compro roperos, colchones. Llame 252411 - Alberdi 77. 10|11|C|859|29|11

Ocupaciones Varias Pedidas

A. OFICIAL electricista automotores se necesita. Presentarse con documentación y referencias. - Pedro B. Palacios 730. Teléfono 293266. 9|11|T|2939|12|11|AD

A OFICIALES y ½ oficiales carpinteros, Sgo. Araujo 1628, Villa Nueva, Tel. 262208. 11|11|C|184|13|11

A BUENA dactilógrafa necesitamos. Buena presencia. Montecaseros 2137, Mendoza. 12|11|T|3055|12|11

CAPACITESE. Siga un curso practico máquinas y herramientas. Tornería, Soldadura, Carpintería, Mecánica Automotor, Matemáticas, Dibujo Técnico, Interpretación de Planos. Taller Escuela Fundación E.A.G. Lamadrid 999 (altura calle Dorrego al 700) Guaymallén. 10|8|F|90141 Pte

CADETE necesito de 15 a 17 años, con referencias. Tratar: José Vicente Zapata 108. Ciudad. 12|11|F|49509|12|11

CORAZA fábrica de carrocerías metálicas San Luis, necesita oficial carrocero, especialidad: Cúpulas. Referencias de anteriores empleos. Enumerar condiciones de sueldo o porcentaje. Dirigirse por carta: Italia 1493-97. San Luis o al diario. 12|11|F|49814|16|11

DIEZ costureras medias oficialas. Necesita fábrica de pantalones. Sepan manejar máquinas industriales. Los Paraisos 1408. San José, teléfono 261880. 12|11|T|3056|14|11

EMPLEADA administrativa y empleada serv. dom. cama adentro necesito. San Luis 342. Tratar de 10 a 12 hs. 12|11|C|369|12|11

EMPLEADA escribir con experiencia, imprescindible escriba muy bien a máquina. Presentarse en Gutiérrez 323. Ciudad de 18 a 20 hs. 12|11|C|223|12|11

EQUIPAMIENTOS Integrales Albo S.R.L., concesionaria Morwin, necesita incorporar un armador de estanterías modular. Presentarse horario comercio. Excelente remuneración. San Martín 520. Godoy Cruz. 12|11|C|367|12|11

GANE DINERO trabajando en casa - fácil actividad - ambos sexos - todas edades - Infórmese escribiendo: Promociones Zirconn - 6-Nº 667 La Plata. 111|C|267|30|11

GANE mucho dinero fácilmente. Instálese con poco capital en "Mercado de Pulgas", Asesórese de 16 a 22 horas. Adolfo Calle 77. Dorrego. 11|11|F|48960|12|11

NECESITO obreros prácticos en trabajos de parral, manejo de tractores Fiat y pozo electrificado. Tratar: San Martín Sur Nº 709. Godoy Cruz. 11|11|F|49056|12|11

NECESITO obrero soltero para campo. Paso de los Andes 3084, Ciudad. 12|11|C|441|12|11

NECESITO carpintero instalador, con herramientas, "argentino solamente", 9 de Julio 1050, 2º piso, 21. Mendoza. Tel. 240427. 12|11|F|49639|12|11

NECESITO camiones con chofer para reparto gaseosas y cerveza. Tel. 227815. 12|11|C|227|13|11

NECESITO cadete de 13 a 14 años. Tratar en Beltrán 105. Ciudad. De 16 a 20 horas. 12|11|T|3037|12|11

NECESITO 2 oficiales letristas que deseen independizarse. Pueyrredón Nº 408. Dgo. 12|11|C|322|13|11

NECESITO pintores de obras. Barrio Sgto. Cabral M. 3. C. Nº 3 al tanto o al día. Consultar 20 hs. 12|11|C|247|12|11

NECESITO personal: hombre y mujer, Hotel Escorpio, acepto chileno. Puertas adentro, referencias, para hotel y casa de familia. Godoy Cruz 463, ciudad, o Tucumán 648. Ciudad. 12|11|T|3079|12|11-D

NECESITO oficial mecánico que sea competente. Ayacucho 362. 12|11|T|3059|12|11-D

NECESITO oficial, medio oficial y ayudante albañil. - Bodega Fontan a 100 metros de Carbometal, Luján. 12|11|F|49694|13|11

NECESITO: peones y oficiales albañiles, presentarse con ropa de trabajo frente Pepsi Cola. Carril Rodríguez Peña s|n., G. C. 12|11|F|44088|12|11

NECESITO empleada de 8.30 a 19 horas. Buen sueldo. - San Lorenzo 507, 3º A. - 12|11|T|3058|12|11

NECESITO secretaria, presentarse en calle Patricias Mendocinas 634, Piso 3º, Dpto. 38, Día viernes de 10 a 12 hs. y de 18 a 20 hs. 12|11|C|461|12|11

NECESITAMOS ½ oficial soldador estructuras metálicas, ½ oficial montajista y 2 obreros. Viamonte 877, S. José a 2 cuadras plaza. 12|11|C|464|13|11

OFICIALES carpinteros competentes en marcos y puertas medio punto, sueldo aproximado $ 150 la hora y bonificación. Chacabuco 105. Mendoza. 11|11|C|200|12|11

OFICIAL enchapador o forrador para casa rodante Andina. - Anzorena 335, Godoy Cruz. 12|11|F|49746|23|11

SAN MARTIN, personas ambos sexos que dispongan del día o ½ día, presentarse en 25 de Mayo 321, local 22 de San Martín, hoy de 17 a 20 hs. 10|11|F|48735|12|11

SEÑORITAS inauguración bar nocturno, buena presencia, mayor de edad con experiencia. Sueldo y comisión. España 1024. Ciudad Horario 16 - 20.30. 10|11|F|48639|12|11

SECRETARIA tres tardes semanales. Hablar 214833, 15 - 17 horas. 12|11|C|209|12|11

SE PRECISA ayudanta peluquería damas competente. Jorge A. Calle 356. Local 3. Ciudad. 12|11|C|366|12|11

VENDEDORA con práctica en lencería para encargada. San Martín 1657. 12|11|C|389|12|11

OFRECIDOS

ATENCION enfermos día y noche. Tratamientos controlados o post operatorios. Tel. 291543. 9|11|C|447|13|11

SE OFRECE señora para casera. - Echeverría 98, Las Heras. 12|11|C|473|12|11

CAMIONES USADOS

DODGE DP-500 motor grande 6-354 como nuevo . 75

CHEVROLET C-60 freno aire, motor 350 H. con o sin volcador 72

DODGE DP-600, chasis largo rutero o volcador 72

DODGE DP-800 freno aire, chasis largo rutero 70

DODGE DP-600 chasis largo, rutero o volcador, freno aire combinado 69

DODGE DP-600 freno aire, carroc. metálica volcadora 67

BEDFORD Diesel carrocería y volcador, 4 cubiertas nuevas 66

M. BENZ L-312 buen estado 61

DODGE DP-400 Diesel volcador. Buen precio 60

M. BENZ 6.600 de línea, motor Fiat tipo CP-3 seminuevo 56

Entregamos las unidades carrozadas a pedido del comprador.

Amplia Financiación

Permutas

FORMOSA 321 CIUDAD

10|11|F|48767|14|11

Ofrecidos Varios

"EMPRESA CIPOLLETI"

DESTAPAR CLOACAS

Teléfono 256968.

A destapar cloacas, desagües, cañerías, agua caliente, limpieza calefones. Plomería en general. Esta empresa realiza los trabajos con responsabilidad y de urgente. 8|11|C|328|12|11

ENRRI SERVICE

DESTAPE DE CLOACAS

DE URGENCIA

Teléfono 230680

Calefones, limpieza y reparaciones en el día, instantáneos y térmicos. Sopleteos de cañerías de agua caliente. Plomería, Filtraciones. 12|1|C|391|12|11

A DESTAPE cloacas, desagües, cañerías agua, reparación calefones, servicio rápido. Tel. 243865. 8|11|C|358|19|11

A DESTAPAR cloacas, desagües, calefones gas, plomería. "Trabajos garantidos". Tel. 250617. 8|6|F|79473 |Pte.

A DESAGOTE pozos, cámaras sépticas - destape cloacales La Moderna - T. 243865. 18|10|C|237|24|11

A DOMICILIO, reparaciones heladeras, lavarropas, calefones. Salta 1969. Tel. 257280. 8|11|C|316|12|11

A - BUEN plomero, gasista - Económico - Visitas gratis. - Cañerías - Calefones. - Tel. 216085. 7|10|C|973|13|10

A. PLOMERO, gasista, calefones, lavarropas, cañerías, reparaciones inmediatas, precios razonables. 246434. 11|11|C|115|12|11

A - REPARACIONES heladeras, lavarropas, Fco. de la Reta Nº 850. San José. T. 256136. 12|11|C|323|16|11

A - DESTAPAR cloacas, cañerías, plomería, gas. - 242948. Juan B. Justo 564. Godoy Cruz. 12|11|C|310|18|11

A - DESAGOTE pozos, cámaras séptimas. Destape cañerías. "La Higiénica". Teléfono 291126. 12|11|F|49251|14|11

A DOMICILIO, reparaciones, lavarropas, calefones instantáneos, cocinas, sanitarios, plomería, urgencias, Rioja 355. Teléfono 248250. 12|11|T|3083|13|11

A DOMICILIO se ofrece plomero, servicio rápido. Tel. 257286. 8|11|C|315|12|11

A DESAGOTE pozos, cámaras sépticas, limpieza cañerías. UNIMEV. Teléfono 261745. 16|10|F|99829 Pes.

A DESTAPAR cloacas, plomero, arreglo calefón gas, albañilería. Tel. 223449. 31|10|C|023|14|11

A DOMICILIO se ofrece plomero, Servicio rápido, Tel. 259929. 7|11|C|88|13|11

A DOMICILIO se ofrece plomero. Servicio rápido. Teléfs. 220322-255161. 7|11|C|88|13|11

A HELADERAS, l

Empresa Argentino - Brasilera

En gran expansión, busca para su fábrica en San Pablo (BRASIL), un equipo dinámico:

Ref. 100: 1 JEFE DE TALLER, con práctica experimentada, con o sin estudios.
Ref. 110: 1 JEFE DE DPTO. DE INGENIERIA.
Ref. 120: PROYECTISTAS.
Ref. 130: DISEÑADORES.
Ref. 140: TECNICOS.

NUESTRO CAMPO DE TRABAJO: Aparatos y máquinas para la industria de: Frutas, Legumbres, Láctea, Café soluble, Cerveza y de Bebidas en general.

EN LA SECCION APARATOS trabajamos exclusivamente con Acero Inoxidable: Evaporadores, Intercambiadores de Calor, Cristalizadores y Secadores.

Soldaduras con TIG, MIG, Plasma. Perfiladoras, tornos, fresas, pulidoras, lizadoras, rectificadoras, etc.

OFRECEMOS:
— Optimo clima de trabajo.
— Pago de todas las dispensas de la mudanza.
— Seguridad
— Amplio desarrollo profesional en una empresa vital y expensiva.

Conocimiento de portugués no excluyente.

La información recibida será tratada con la mayor reserva, debiendo enviar antecedentes personales y laborales a:
Colpayo 424 (1405 CAPITAL FEDERAL - ARGENTINA
(Se ruega consignar número de referencia)
12|11|F|49262|12|11

CORRALON "AVENIDA"

OFERTAS

HIERRO de construcción Nº 8, la varilla	$ 565
CEMENTO, la bolsa	$ 435
BALDOSAS, todos los colores, el metro	$ 380

MATERIALES DE ELECTRICIDAD - RIPIO - ARENA - PUERTAS - LADRILLOS - LADRILLONES - VENTANAS

— CREDITOS —

San Martin 145 - L. Heras
T. 216980 y Gobernador González 541 - Ciudad
10|11|F|48750|12|11

¿PLATA?

Joyas antiguas, Pólizas, Brillantes. Pagamos contado. Efectivo en el acto. Suba 2 pisos

ASCENSOR

San Martín 917 - 2º Piso - Mza.
10|11|C|914|13|11

Importante Sociedad Anónima de San Juan NECESITA

EMPLEADO de 25 a 30 años para Contaduría, con práctica de por lo menos cinco años en esta área.
OPERADOR MAQUINA NCR 400 con práctica en Máquina NCR 32 o 33. - Escribir a Poste Restante C. I. 5078794 (Rep. 507894) Correo SAN JUAN.
12|11|F|49227|13|11

SE OFRECE
CONSTRUCTOR para Hacer Casas

Ampliaciones, etc. Buenas referencias. ITUZAINGO 2998 — CIUDAD TELEFONO 253507
12|11|F|49652|12|11

TECNICO EN ELECTRONICA

Práctico BLU y VHF. Inútil sin referencias. Escribir a gerencia Técnica. Poste Restante Nº 17 Diario LOS ANDES
12|11|C|451|13|11

HOTEL MUNDIAL 78...

Alojamiento y Comidas desde $ 300.- diarios
SAN MARTIN 1315 — GODOY CRUZ — TELEFONO 225383
— AL LADO DE LA POSTA —
12|11|F|49255|14|11|A

EMILIO BENTURINO

Avda. COLON 669 — Mendoza — MART. PUBLICO — TELEFONOS 248730 - 244335

GRAN REMATE SIN BASE

Mañana SABADO a las 16 Horas

ARTICULOS DEL HOGAR - MUEBLES VARIOS - 6 MAQUINAS CHICAS DE CARPINTERIA c/MOTORES - ETC.
en: Avenida COLON 669 - Mendoza
VISITE EXPOSICION HORARIO DE COMERCIO
12|10|F|49507|12|11

Para Hombres Dinámicos Inmejorable Oportunidad

Empresa líder local necesita vendedores para operaciones comerciales a alto nivel en el campo profesional. Excelente posibilidad para quienes disponen de horas libres, estudiantes de arquitectura, ingeniería, etc. Indispensable poseer movilidad propia.

SE OFRECE: SUELDO, VIATICO Y COMISION
ABSOLUTA RESERVA

Dirigirse por carta manuscrita, indicando estudios cursados, referencias y antecedentes a: JEFE PERSONAL. Poste Restante (21) de este diario.

11|11|F|48956|14|11|A

USADOS

DODGE

RT	74-76
GTX	73
POLARA	74
POLARA	70
GT	68
1500	73

CHEVROLET

SERIE 2	74

PEUGEOT

404	70-71

FIAT

600 R	75
1300	73
128	73
128	71-72
600	68

RENAULT

R 6	71
850	70
4 F	71

CITROEN

AMI 8	71
3 CV	70
2 CV	67-68

MAGNETTE

PICK UP

DODGE

D-200	74
DP 100	73
DP 100	69

IME

RASTROJERO	74-75

FIAT

125	74
1600	72

FORD

RANCHERO	74

SABADO ATENDEMOS TODO EL DIA

PRIMO MESCHINI S.A.

RIOJA 1448
12|11|F|49548|12|11

Vendo

100 CHAPAS OSTRILION DE 10 y 12" - NUEVAS
Viamonte 877 - San José
12|11|C|464|12|11

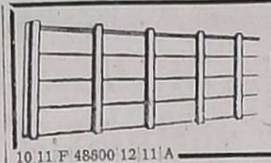

Cierre su Propiedad con Hormigón Vibrado 'VAL-TER'
GANE tiempo y dinero - Evítese molestias. - Lo entregamos totalmente instalado.
CASTELLANOS 1019. Dorrego. T. 243992
10|11|F|48800|12|11|A

NECESITO ALQUILAR

Sin intermediarios, casa 2 dormitorios y dependencias. Buenas garantías.
— TELEFONO 261310 —
Horario de comercio.
12|11|F|49549|15|11|A

NEGOCIO

CENTRICO VENDO
Razón salud, trabajando muy bien, gastronómico. Informes a interesado directo
TELEFONO 243206
12|11|C|418|12|11

LECHONES

Faenados $ 270 el kilo. - Bandera de los Andes 3759 Villa Nueva. - Tel. 261028
111|111|F|49189|13|11

Vendo Alambre PARA VIÑA

En b/estado de uso 4000 Kgs. aprox. N. Segura 1876 (altura Rioja y Brasil - Godoy Cruz
12|11|F|49636|12|11

Caldera y Bañomaría Compro

DE 25 - 30 m2. SUPERFICIE CALEFACCION
JULIO A. ROCA 749 — TELEFONO 258029
— HORARIO DE COMERCIO —
12|11|F|49514|12|11

3 CV-0 Km. - 76

Adjudicado por Círculo Citroen Entrega inmediata. Anticipo y cuotas 0,0 % de interes. Recibimos unidad usada.
ALFREDO GRISPO e Hijos - Sacifa
VICENTE LOPEZ 443 (Por Salta al 800)
12|11|F|49661|12|11

CASA QUINTA en Drummond - Vendo

3 dormitorios, living comedor, cocina comedor, 2 baños, dependencias de servicio y amplia sala de estar con teléfono, 310 metros cubiertos sobre terreno de 860 metros totalmente parquizado con pileta natación. Precio total 11.000.000 contado y facilidades. TELEFONO 291908.
12|11|F|49606|12|11

Necesita

Alquilar Local Céntrico

(Preferible 300 a 600 metros cuadrados) destinado a oficinas - Teléfonos: 290403 y 241047.
ADMINISTRACION REGIONAL CUYO
12|11|F|49659|12|11

OFICIAL METALURGICO

25 - 30 años - Con referencias - NECESITO
9 DE JULIO 1769 — MENDOZA
12|11|C|420|12|11

Bodegueros - Cooperativas - Fraccionadores

VENDO
LAVADORA marca "TOVER"
7.500 botellas/hora (usada), en buenas condiciones. Totalmente automática

2 Equipos de Fraccionamiento 'Tover'

Producción 4.500 botellas/hora compuestos de: Llenadora, corchadora, estampilladora, etiquetadora y plato acumulación botellas, usados. Completos, en buen estado.
RECIBO VINO O VEHICULO A CUENTA
LEMOS 592 — MENDOZA — TELEFONO 241254
12|11|C|362|13|11

Cemento $ 430

CAL LA BOLSA $ 210.-
ARENA O RIPIO EL VIAJE $ 3.000.-
Salpicrette - IGGAM - Fulle - Losetas y Viguetas. - Precio fábrica, todo para la construcción - Corralón VILLA NUEVA Bandera de los Andes 3675 - Pedidos al teléfono 260555.
12|11|F|49608|16|11

CAMIONES USADOS

DP. 800	73
Semi nuevo	
DP. 800	70
C/carrocería	
D.P. 600	72
Motor 0 Km.	
D.P. 600	67
C/volcador	

DPTO. CAMIONES
Primo Meschini
25 DE MAYO 2586
V. NUEVA - GLLEN.
Sábado atendemos todo el día
Domingo hasta las 13 hs.
12|11|F|49549|15|11|A

URGENTE POR VIAJE

Vendo FIAT 600 - Mod. 72 - Nuevo
CONTADO $ 380.000
Ver horario comercio - San Martín Sur 1104 - Godoy Cruz
12|11|F|49534|12|11

SOMECA s.a.

SOCIEDAD MENDOCINA DE CALES Y AFINES

BENEFICIESE abonancon con CREDI CAJA y aprovechando estas OFERTAS:

BOTIQUIN de madera con estantes, tres cuerpos mediano	$ 3.000
BOTIQUIN tres cuerpos, enterizo, grande	$ 4.900
BOTIQUIN de fórmica, tres cuerpos, con cristal ovalado	$ 5.900
BOTIQUIN tres cuerpos, con estante, acero inoxidab.	$ 25.000
BOTIQUIN chico, acero inox.	$ 15.000

Y toda la línea de juegos de accesorios acero inoxidable GUADIX y ACERSA

PRECIOS ESPECIALES A EMPRESAS CONSTRUCTORAS Y REVENDEDORES
URQUIZA 357 TEL. 250158
Y PARAGUAY 2532/44
TEL 232337 MZA.
12|11|F|12|11

Rivadavia 234 - Mza. DANIEL ROMERA Teléfono 243828

CASA BARRIO BOMBAL: Antisísmica 1 planta. Impecable. Liv. comed., 2 dorm., comed. diario, lugar de estar, dep. serv., cochera p/2 autos, patio, etc. Cont. y algunas facilidades. Vendo urgente.
EXCEPCIONAL TERRENO: s/Rodríguez Peña a 2 cuadras de Remedios Escalada. 2.500 m2., con un frente de 39 mts., ideal p/galpones, industria, etc. Vendo con facilidades.
12|11|F|49810|12|11

Cierre su Propiedad con Hormigón Vibrado 'VAL-TER'

GANE tiempo y dinero - Evítese molestias. - Lo entregamos totalmente instalado.
CASTELLANOS 1019. Dorrego. T. 243992
10|11|F|48800|12|11|A

POR DESALOJO

VENDO URGENTE

2 Heladeras comerciales semi-nuevas - Vitrina c/mostrador de formica y espacio para cortadora de fiambre. 1 Cortadora de fiambre eléctrica - Balanzas - Estanterías sistema NORWIN - Mercaderías de almacén, con costos 60 días anteriores.
M. SEGURA 1872 (Rioja y Brasil) GODOY CRUZ
12|11|F|49635|12|11

Departamento ARRIBA BANCO BUCI

Vendo: 3 dormitorios, living comedor, cocina comedor, dependencias de servicio y patio de 40 metros. - Precio total 12.500.000 Contado y facilidades
TELEFONO 291908
12|11|F|49607|12|11

Arriendos y Cambios

AA PROPIETARIOS seleccionen sus inquilinos por nuestro intermedio. Garantizamos. Seguridad con suficiente conocimiento de las leyes, amplias referencias. No arriesguen. Confíelo a profesionales responsables. C. E. Barrera-Oro del Colegio de Martilleros y Corredores de Comercio. - Atención personal y del señor. J. P. Landart - Mitre 1378. C. Teléfs. 251537 - 257726.
23|10|F|41016|Pte

A - ALQUILERES: 100% seguridad, reajustables semestralmente. Evite problemas de cobranza. Cobre puntualmente. Pague o no el inquilino, Ud. cobra igual. Estas y otras ventajas ofrecemos. Alquile por nuestro intermedio. Ganará tranquilidad y seguridad. Visite nuestras oficinas, donde ofreceremos datos e informes de nuestros clientes, o solicite tasador a domicilio, sin compromiso. Provivienda. Perú 1214. T. 218277-255813 258054.
8|11|C|146|13|11

A GARANTIA del Estado, el Estado garantiza la libertad de contratación y el ejercicio regular de los derechos de los contratantes en las nuevas locaciones. Las condiciones pactadas entre locadores y locatarios no será alterada por el poder público; ni este aplicará medidas en relación con las locaciones. Señor propietario si desea alquilar su propiedad llámenos sin compromiso. Provivienda. Perú 1214. Teléfonos 255813-218277.
12|11|F|49239|12|11

A PROPIETARIO alquilo departamento 2 ambientes con artefactos hasta $ 15.000. Gran Mza. Tel. 254903.
11|11|C|144|12|11

A $ 30.000, departamentito con algunos muebles, José Federico Moreno. San Lorenzo 332.
12|11|C|430|12|11

A PERSONAS mayores alquilo amplio departamento tres habitaciones, patio, 25.000 mensuales. - 216796.
12|11|C|345|12|11

A $ 15.000 casa, Villa Hipódromo (con calefón-cocina). José Federico Moreno. San Lorenzo 332.
12|11|C|430|12|11

A $ 28.000, departamento para oficinas, consultorio, teléfono. José Federico Moreno. San Lorenzo 332.
12|11|C|430|12|11

A $ 25.000, local próximo Alameda, baño, oficina. José Federico Moreno - San Lorenzo 332.
12|11|C|430|12|11

A $ 24.000, casa antisísmica, Las Heras, micros puerta. José Federico Moreno. San Lorenzo 332.
12|11|C|430|12|11

Alfredo GRISPO —e HIJOS S.A.C.I.F.A.—

CONCESIONARIO OFICIAL
CITROËN

UNIDADES USADAS

CITROEN 3 CV	75
RENAULT 4 S	74
CITROEN 3 CV	73/74
FURGONETA 3 CV	71/74
CITROEN 3 CV ...	71
RENAULT 850	69
CITROEN AZAM ..	68

VICENTE LOPEZ 443
por SALTA al 800 - Mza.
12|11|F|49660|12|11

AVISOS CLASIFICADOS

(Viene de la pág. anterior)

Ofrecidos Varios

ELECTRICISTA a domicilio, arreglo artefactos instalaciones en general. Tel. 258860.
8|11|C|295|13|11

ELECTRICISTA, instalaciones y reparaciones generales. T. 242317.
12|11|C|413|12|11

ELECTRICISTA, instalaciones, reparaciones industriales, particulares, planos, porteros, acondicionadores. Tel. 231451.
12|11|C|364|18|11

GASISTA diplomado. Instalaciones, reparaciones calefones, cocinas, lavarropas, sanitarios. Tel. 220032.
12|11|F|44099|12|11

IMPERMEABILIZAMOS tecnos zinc, albañilería, cielorrasos, pintura. Garantía. Facilidades. Tel. 246767.
11|11|C|56|12|11

"OBRAS generales" en: albañilería y pintura y techos. Teléfono 217938. Corrientes 29. Maestro Rojas.
12|11|C|393|14|11

PARAPSICOLOGIA, astrología, control mental. Atiende profesora Raman. Tel. 214272.
15|10|F|38713|15|11

PINTAMOS, empapelamos. Albañilería. Refacciones. Gas. Electricidad. Cloacas. - 248900, interno 46
6|11|C|961|13|11|A D.

PLOMERIA de urgencia. Trabajos al instante. Instalaciones. Tel. 226045.
8|11|C|277|12|11

PLOMEROS, trabajos generales, mecánico gasista, calefones, termotanques e instantáneos, arreglos e instalaciones. Muruia e Hijos. Tel. 215092.
12|11|C|350|12|11

REPARACIONES albañilería, arreglo techos en general, colocación cielorrasos, pintura. Tel. 256116.
12|11|C|306|12|11

TOLDOS: Se hacen todo tipo. Trabajos rápidos - garantidos. Tel. 254496.
7|11|C|855|12|11

TOLDOS nuevos, cortinas, arreglos generales tapicería muebles, almohadones, facilidades. 217457.
10|11|C|640|14|11

TOLDOS y cortinas de lona, arreglos. La Casa del Toldo. Corrientes Nº 157. Tel. 250881.
11|11|C|090|20|11

Academias

APRENDA peinados mañana y tarde, ambos sexos. San Juan 732. Ciudad.
4|11|C|963|13|11

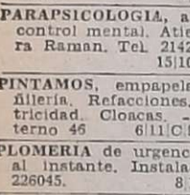

Comerciales

BUSCO socio con local céntrico, preferentemente calle Las Heras. De 9 a 17 horas - Suipacha 813.
12|11|C|246|12|11

NECESITO socio explotar pizzería rotisería, bar-restaurant funcionando, excelente clientela. Pedro Molina y Río Negro. Guaymallén, de 20 a 24 horas.
11|11|C|119|12|11

POR enfermedad busco socio con poco capital para que se haga cargo de un comedor. Tratar Pampa y Sarmiento - Guaymallén.
12|11|C|426|13|11

SRTAS. o señoras necesitamos con vehículo para empresa inmobiliaria; amplias garantías reales - 216796.
12|11|C|345|12|11

VENDO moto Gilera 125, mod. 70, perfecto estado. Buen precio contado únicamente. 9 de Julio 1050, 2º Piso, Dpto. 21, Mza. Tel. 249634.
12|11|F|49691|12|11

Labores Femeninas

AHORRE en Boutique Aries se cortan polleras, pantalones y vestidos por 300 y los confecciona en 24 horas. Galerías Plazza, local 31 ó 9 de Julio 1957 (de mañana) - 252908.
10|11|C|485|16|11

REALIZO festones. Cipolletti 97. Las Heras.
12|11|C|371|12|11

Educacionales

A ALUMNOS secundarios de Literatura, Castellano, Latín, prepara profesora. - 244771.
12|11|C|294|15|11

ASEGURESE, ingresos universitarios, Medicina, Ciencias Económicas, Ingeniería, profesores especializados Biología, Química, Matemáticas, Historia, Comprensión textos, Biofísica, Bioquímica. Academia - San Martín 829, Ciudad.
8|11|C|327|17|11

MAESTRA adelanta alumnos primarios. También va a domicilio. Teléfono 216309.
12|11|C|349|12|11

PREPARAMOS: materias secundarias ingreso a la Universidad. Biritos 490, Godoy Cruz.
10|11|C|912|14|10

PREPARO alumnos en su casa, traducciones, inglés. Tel. 243657, Jorge.
10|11|C|775|12|11

PREPARO exámenes de Inglés y Psicología. Rivadavia 42 - 39 - 8 - Mza.
11|11|C|978|12|11

Turismo

SANTIAGO, Chile, Posada Salvador, Residencial, Eliodoro Yáñez 893. Su hotel.
6|11|C|057|18|11|AD

SANTIAGO - Chile: Alojamiento, $ 500.- m|n. Escríbame: Benites - Cochamó 568 - Las Rejas.
12|11|C|539|12|11

Ley 11867

LEY 11.867 — A los efectos de ley se hace saber que los Sres. Honorio Calise, Aldo Honorio Calise y Atanacio de Diego, transferirán a la sociedad a constituirse "Armando Pérez Carretero y Cía. S.R.L. la Estación de Servicio Y.P.F. situada sobre Ruta Nacional 188, proximidades Estación Canalejas, Dpto. Gral. Alvear de esta Pcia. Pasivo a cargo vendedores. Reclamos escribano interviniente: Luis I. Baronetto. Av. Alvear Oeste 371. General Alvear. (Mza.).
8|11|F|48255|12|11

LEY 11.867. - Transferencia de Fondos. Comunícase que María Viktora de Barbui vende negocio despensa de calle Tropero Sosa 230, Mendoza, a Carmen Pino de Frigerio, libre de pasivo. Reclamo citado domicilio.
9|11|C|612|13|11

Casas Rodantes y Embarcaciones

A TRAILER carpa "Jaguar" 5 personas y ejes, llantas para casilla, trailer y acoplados vendemos. El Rural, Avenida de Acceso 815, Dorrego.
12|11|F|49701|30|11

CASA rodante nueva 6 camas, completa vendo, ver en López y Planes 170, G. Cruz. Tel. 223295.
10|11|C|861|12|11

PESCADOR: Reel Mitchell 300, vendo sin uso, Juan B. Justo 490, ciudad.
10|11|C|746|747|12|11

TRAILER carpa p|5 personas, vendo con facilidades. Andina. Anzorena 335, Godoy Cruz.
12|11|F|49739|13|11

VENDO trailer seis camas sobre rastrojero frontal, Pueyrredón Nº 408 - Dorrego.
12|11|C|322|12|11

VENDO casilla rodante seis personas, a estrenar. Pueyrredón Nº 330. San Martín - Mendoza.
12|11|C|301|12|11

Cambiadores y Televisores

A ATIENDO reparaciones televisores, combinados al momento. Olascoaga 2467, - 258165.
10|11|C|753|13|11

VIÑA del Mar alquilo departamento duplex completamente amoblado, tres dormitorios, muy baratos, ocasión por semana, quincena, es lado Quinta Vergara, vista al mar, tratar teléfono 63167, Viña del Mar - Chile.
11|11|C|164|19|11

Ley 11867

LEY 11.867 — A los efectos de ley se hace saber que los Sres. Honorio Calise, Aldo Honorio Calise y Atanacio de Diego, transferirán a la sociedad a constituirse "Armando Pérez Carretero y Cía. S.R.L. la Estación de Servicio Y.P.F. situada sobre Ruta Nacional 188, proximidades Estación Canalejas, Dpto. Gral. Alvear de esta Pcia. Pasivo a cargo vendedores. Reclamos escribano interviniente: Luis I. Baronetto. Av. Alvear Oeste 371. General Alvear. (Mza.).
8|11|F|48255|12|11

LEY 11.867. - Transferencia de Fondos. Comunícase que María Viktora de Barbui vende negocio despensa de calle Tropero Sosa 230, Mendoza, a Carmen Pino de Frigerio, libre de pasivo. Reclamo citado domicilio.
9|11|C|612|13|11

Casas Rodantes y Embarcaciones

A TRAILER carpa "Jaguar" 5 personas y ejes, llantas para casilla, trailer y acoplados vendemos. El Rural, Avenida de Acceso 815, Dorrego.
12|11|F|49701|30|11

CASA rodante nueva 6 camas, completa vendo, ver en López y Planes 170, G. Cruz. Tel. 223295.
10|11|C|861|12|11

HELADERAS eléctricas y gas, bombas p|agua, amoblamientos, inodoros s|náuticos, químicos etc., Andina, Anzorena 335, G. Cruz.
12|11|F|49720|30|11

PESCADOR: Reel Mitchell 300, vendo sin uso, Juan B. Justo 490, ciudad.
10|11|C|746|747|12|11

TRAILER carpa p|5 personas, vendo con facilidades. Andina. Anzorena 335, Godoy Cruz.
12|11|F|49739|13|11

VENDO trailer seis camas sobre rastrojero frontal, Pueyrredón Nº 408 - Dorrego.
12|11|C|322|12|11

VENDO casilla rodante seis personas, a estrenar. Pueyrredón Nº 330. San Martín - Mendoza.
12|11|C|301|12|11

Cambiadores y Televisores

A ATIENDO reparaciones televisores, combinados al momento. Olascoaga 2467, - 258165.
10|11|C|753|13|11

HABITACION 1 ó 2 señoritas. - Buenos Aires 225. Planta baja.
12|11|C|357|13|11

HOSPEDAJE matrimonio solo persona sola independiente. Aristides. Villanueva 570 Mza.
12|11|C|287|12|11

PIEZA amoblada 1-2 personas, trabajen fuera, derecho cocina, únicos. Tratar teléfono 220244.
12|11|C|433|12|11

PIEZA amoblada para 2 ó 3 personas, con o sin comida, o lugar p|cocinar. - José V. Zapata 429, Ciudad.
12|11|C|410|12|11

RESIDENCIAL para empleados, matrimonios estudiantes. Todas comodidades precios económicos. Roque Sáenz Peña 266. Teléfono 218517.
12|11|T|03051|14|11

RESIDENCIAL da alojamiento y comida, atención esmerada. Mensuales mejores precios. Democracia 115. Godoy Cruz.
12|11|C|375|18|11

SE ALQUILAN piezas amobladas con o sin pensión. Pueyrredón 482. Ciudad. Teléfono 241824.
12|11|T|03047|13|11

SE NECESITA habitación para padre con hijo de 14. Zona Luján o Maipú. Teléfono 225012.
12|11|C|325|12|11

VIANDAS a domicilios, comidas caseras. Tel. 241441.
8|11|C|332|12|11

VIANDAS: Comida familia, 2 platos, postre, pan, $ 900 semanal. 251542.
8|11|C|361|12|11

Pensión y Piezas Amobladas

ALQUILO habitación amoblada. - Catamarca 259.
11|11|C|131|12|11

ALOJAMIENTO caballeros o 3 personas, José F. Moreno 1376.
11|11|C|206|12|11

ATENCION hospedaje a caballero solo. Precio especial $ 130. Mitre 1985. Ciudad.
11|11|T|3019|12|11

ALQUILO habitación a señoras o señoritas en casa de familia. Mitre 2632. Ciudad.
12|11|C|302|13|11

ALOJAMIENTO con comida, baño privado, $ 500 diarios por persona. Residencial "Dorrego". Vélez Sársfield 777. Troley a 80 metros.
12|11|F|49516|16|11

CASA familia pensión distinguida para personas ancianas. Maza 661.
9|11|C|515|15|11

CASA de familia da pensión a una persona anciana. Salta 1348. Tel. 256191.
11|11|C|079|13|11

CERCA Hospital Español hermosa habitación hospedaje para señorita empleada. Tel. 227940.
12|11|C|401|12|11

DOY pensión a 3 caballeros o a 3 señoritas. Pedro del Castillo 1792. Godoy Cruz. Teléfono 243728.
11|11|T|2995|12|11

DISPONGO habitaciones amuebladas, derecho cocina, teléfono, cochera, baño privado. Francisco de la Reta 945, San José.
10|11|C|094|095|12|11|AD

HABITACION 1 ó 2 señoritas. - Buenos Aires 225. Planta baja.
12|11|C|357|13|11

HOSPEDAJE matrimonio solo persona sola independiente. Aristides. Villanueva 570 Mza.
12|11|C|287|12|11

PIEZA amoblada 1-2 personas, trabajen fuera, derecho cocina, únicos. Tratar teléfono 220244.
12|11|C|433|12|11

PIEZA amoblada para 2 ó 3 personas, con o sin comida, o lugar p|cocinar. - José V. Zapata 429, Ciudad.
12|11|C|410|12|11

RESIDENCIAL para empleados, matrimonios estudiantes. Todas comodidades precios económicos. Roque Sáenz Peña 266. Teléfono 218517.
12|11|T|03051|14|11

RESIDENCIAL da alojamiento y comida, atención esmerada. Mensuales mejores precios. Democracia 115. Godoy Cruz.
12|11|C|375|18|11

SE ALQUILAN piezas amobladas con o sin pensión. Pueyrredón 482. Ciudad. Teléfono 241824.
12|11|T|03047|13|11

SE NECESITA habitación para padre con hijo de 14. Zona Luján o Maipú. Teléfono 225012.
12|11|C|325|12|11

VIANDAS a domicilios, comidas caseras. Tel. 241441.
8|11|C|332|12|11

VIANDAS: Comida familia, 2 platos, postre, pan, $ 900 semanal. 251542.
8|11|C|361|12|11

ALQUILO: Oficina planta baja frente plaza España. Colón 293. Teléfono 249914.
8|11|C|787|12|11

ALQUILAMOS gran salón a la calle, s|Colón, 140 m2., frente 8 mts. $ 100.000. Locales chicos en Galería $ 5.500. Oficina. 38 mts., céntrica, alfombrada, pesos 20.000. Godoy & Pelaia. - 258543 - 251597.
11|11|F|48872|12|11

ALQUILO 2 locales comerciales 4) Sección, Ciudad y San Martín 2005. Godoy Cruz. - Teléf. 250221.
11|11|C|085|12|11

ALQUILO: 1º) Departamento céntrico s|Córdoba, Ciudad, pesos 2.300.000 m|n.; 2º) 2 locales s|Saavedra, San José, 100 metros Avenida, $ 1.500.0000 m|n.; 3º) 3 locales s|Rioja, 300 mts. con escritorio. Entrada camión; 4º) local p|escritorio s|San Lorenzo, Planta baja, baño privado, $ 1.600.000 m|n. - Asociación de Propietarios - Chile 1733. Ciudad. Martillero Henríquez.
11|11|F|49058|12|11

ALQUILO departamento 5ª Sección 1º piso de 1 dormitorio $ 22.000, Gutiérrez, bienes Raíces, P. Molina 433. - 244551.
11|11|C|212|12|11

ALQUILO locales y stand Costanera y Olascoaga. San José, Teléfono 216692.
11|11|C|193|13|11

ALQUILO salón con sótano 5ta. Olascoaga y Alvarez $ 30.000. Guillermo Molina 415, Dorrego.
12|11|C|385|12|11

ALQUILAMOS departamento céntrico 2 dorm. con placares, cocina, habit. y baño de serv. Aramburo, Stanziola y Cía. Sarmiento 37. Tel. 231715.
12|11|F|49540|12|11

ALQUILO dpto. Avda. Mitre, 3 dorm. m$n. 4.500.000. Local para depósito o negocio s|Salta 1600 m$n. 1.500.000. Canizo Puebla. Tel. 247949.
12|11|F|49543|12|11

ALQUILO salón esquina centro, Av. España 1683.
12|11|C|337|12|11

ALQUILO departamento alta categoría centro, a matrimonio solo. Tel. 290090.
12|11|C|312|13|11

ALQUILO oficina. - Rioja 1372. Ciudad.
12|11|C|303|12|11

ALQUILAR necesito local centro comercial Mendoza. Ofertas A. Tomba 5, Godoy Cruz.
12|11|F|44096|12|11

ALQUILO 29.000 departamento Emperador, 2 dormitorio, living, mármol. Patricias Mendocinas 1071, oficina 7.
12|11|F|44089|13|11

ALQUILO departamento céntrico, 3 dormitorios c|placares, pesos 35.000. Prafase S.R.L. Propiedades. Tel. 245536.
12|11|F|49687|12|11

AMPLIO departamento con salón para negocio, teléfono, zona comercial, Villa Marini, $ 35.000. Rivadavia 1780, Godoy Cruz.
12|11|T|03065|12|11

ALQUILO departamento 2 dormitorios. Frente al correo, $ 35.000. Tel. 291472.
12|11|C|400|12|11

ALQUILO piso frontal estrenar, living, 3 dormitorios, Inmobiliaria Guiñazú, San Lorenzo 160.
12|11|C|436|12|11

ALQUILO casa 2 dormitorios, buena ubicación. Inmobiliaria Guiñazú, San Lorenzo 160.
12|11|C|436|12|11

ALQUILO casa nueva, Barrio Santa Ana, living, 2 dormitorios, garage, jardín $ 30.000. Lavalle 18. Tel. 253115.
12|11|C|402|12|11

ALQUILO $ 24.000, sin intermediarios, a matrimonio joven, departamento 1 dormitorio, comedor y dependencias. Ver y tratar: Patricias Mendocinas 728, Ciudad. De 7.30 a 13 y de 16.30 a 19.30 hs.
12|11|C|409|12|11

ALQUILO soberbia casa en Godoy Cruz, Rafaniello. Tel. 255111.
12|11|C|412|12|11

ALQUILO departamento, Godoy Cruz, pesos 15.000. Informes teléfono 220800.
12|11|F|44106|12|11

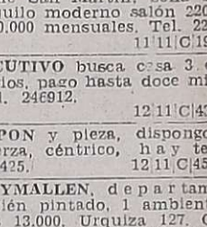

Servicio Doméstico Pedido

AA - EMPLEADA 8 a 15 horas, Q/domésticos, cocina sencilla, $ 6.000. Referencias. Martín Zapata 307. Ciudad.
12|11|C|384|12|11

A NECESITO empleadas, buenos sueldos. Agencia España. Rondeau 102. Visítenos.
8|11|C|104|12|11

A EMPLEADAS con - sin retiro, hasta 1.500.000. Morón 284 Tel. 291104.
8|11|C|365|12|11

A - EMPLEADA doméstica entienda niño, cama adentro, 9 de Julio 1527.
12|11|T|3052|12|11

(Más avisos en la pág. sig.)

SU CASA

EN GODOY CRUZ - COMPRELA AHORA
VALOR TOTAL $ 900.000
SAN MARTIN 145 - LAS HERAS - TEL. 216980
12|11 F 49812|12|11

ingenieros consultores asociados

DEPARTAMENTO SELECCION DE PERSONAL
Solicita
EMPLEADA ADMINISTRATIVA
La búsqueda de nuestro cliente está orientada hacia una persona con ciclo básico cumplido, de muy buena presencia, 20-26 años de edad. La labor a cumplir se extiende a tareas de recepción, por lo que se requiere carácter dinámico y predisposición para trabajos generales. Presentarse hoy viernes de 10 a 12 y de 17 a 19 horas.
GENERAL PAZ 148 - Piso 4º - Ofic. 18 - TELEFONO 217310
12|11|F|49637|12|11

OPORTUNIDAD
PARA FRACCIONADORES
Dueño vende línea completa de embotellar, litro y ¾, 2.000 B/H. Se entrega instalada con garantía. Recibimos como pago: Vinos, Productos Envasados y Automotores.
SAN LUIS 285 — TELEF. 217119
12|1 F 49633|12|11

Vendo almácigos
TOMATE PERITA ROSSOL - PIMIENTO 4 CASCOS Y MORRON - TOMATE PLATENSE - San Martín 861 - Luján
12|11|F|44081|14|11

OFICIAL MUEBLERO
Sepa trabajar MUBLES RUSTICOS con herramientas, si es extranjero con documentación en orden NECESITO.
ESPEJO 33 — LAS HERAS
12|11|C|473|12|11

U.E.S.S.A. S.R.L. 9 DE JULIO 1257 PISO 8º
MENDOZA — Teléfono 252012 — Optar por un seguro de sepelio es despertar conciencia previsional — CONSULTENOS
12|11|C|491|14|12|A

SALPICRET
Colocador para Barrio con compresor
NECESITAMOS
EUSEBIO BLANCO 121 — MENDOZA
12|11|F|49640|12|11

Defensa de la imagen honesta del tenis

BUENOS AIRES, 11 (NA). - El presidente de la Federación Internacional de Lawn Tenis (FILT), D. N. Hardwick, remitió una carta a la Asociación Argentina de Tenis (AAT) prestando el "más vigoroso apoyo ante la suspensión aplicada al Club Obras Sanitarias en su afiliación a esa asociación, por haber realizado el torneo exhibición no autorizado".

El titular de la FILT se refiere al cuadrangular internacional "Obras 76", disputado en los últimos días de octubre con la organización de ese club y la participación de los jugadores Guillermo Vilas, de la Argentina, Adriano Panatta, de Italia y los rumanos Ion Tiriac e Ilie Nastase.

El Club Obras Sanitarias fue sancionado por la AAT con tres meses de suspensión de afiliación y quince en su carácter de organizador de torneos u otros, de tenis, dado que el cuadrangular no había sido autorizado por esta última entidad.

Copias de la misiva, fechada el 6 del corriente en Londres, fue distribuida hoy a los periodistas en oportunidad de efectuarse el sorteo de partidos para el match que por las eliminatorias de la zona sudamericana de la Copa Davis, jugarán aquí la Argentina y Ecuador.

Hardwick, que dirige la carta al presidente de la AAT, Enrique Morea, expresa que la FILT presta el "más vigoroso apoyo ante la suspensión aplicada al Club Obras Sanitarias por haber realizado el torneo exhibición no autorizado", agregando que la entidad "se opone enérgicamente a este tipo de eventos ya que perjudican al circuito grand prix y ayudan a destruir la imagen honesta del tenis campeonato".

Más adelante advierte que "si a este tipo de eventos se le permite continuar sin la firme oposición de las federaciones o asociaciones nacionales, se producirá la anarquización del juego".

La Argentina igualó en hóckey con España

BUENOS AIRES, 11 (NA).— Los seleccionados de hóckey sobre patines de España y la Argentina, campeón y subcampeón del mundo, respectivamente, igualaron en dos tantos en el match disputado esta noche aquí y que constituyó la despedida de los españoles del público argentino tras una breve gira en la que terminaron invictos.

El encuentro tuvo características vibrantes y algunos pasajes de violencia, especialmente en el curso de la segunda etapa, que fue del agrado de los 5 mil espectadores que se dieron cita en el Luna Park.

Los argentinos se mostraron más precisos hasta promediar la segunda parte, cuando se encontraban en ganancia por dos a uno. A partir de entonces comenzó a pesar la experiencia de los visitantes que alcanzaron la igualdad.

Para la Argentina abrió el marcador Mario Andino en la primera parte. Igualó Ramón Nogués al 1m 25s de la segunda etapa y poco después aumentó Agüero para la Argentina. El propio Nogués cerró el marcador antes de los ocho del período final.

Jorge Romero dirige el partido River - Boca

BUENOS AIRES, 11 (Télam). — El Sr. Jorge Romero tendrá a su cargo el control de las acciones del partido que sostendrán el próximo domingo River Plate y Boca Júniors correspondiente a la disputa de la tercera fecha de las revanchas del torneo Nacional, de acuerdo al sorteo efectuado esta noche por el Colegio de Arbitros de AFA.

El cotejo a desarrollarse en Núñez, lleva el número 109 en las ediciones del superclásico.

Las dudas que nos dejó la selección

BUENOS AIRES, 11 (Especial para Noticias Argentinas por Carlos Marcelo Thiery). — El público de Buenos Aires llegó al estadio de Vélez Sársfield para presenciar el partido Argentina vs. Perú luego de dejar sus canciones, sus rimas, su euforia por todas las calles de la ciudad. Cuanta fe, qué gran cantidad de confianza, cómo es de grande la certeza de que algo positivo está sucediendo cuando los hombres se agrupan y cantan...

El público de Buenos Aires, que había pasado entre los barrotes de las ventanillas recaudadoras casi mil doscientos millones de pesos moneda nacional, se retiró del estadio sin casi reparar en el flaco resultado de 1-0 a favor, silencioso, preocupado, quizá conforme con haber expresado su opinión sobre la actuación del seleccionado nacional desencadenando entre tribuna y tribuna una verdadera catarata de silbidos...

Motivado por el fortísimo e incondicional apoyo que los más grandes órganos deportivos del país brindan al seleccionador, señor César Menotti, a su método de trabajo, a su línea de juego, el espectador no estaba realmente prevenido para observar los métodos del seleccionado para aplicar su virtuosismo, característico ante todo por el egoísmo, la individualidad y la voluntad puesta al servicio del lucimiento personal en cada uno de sus integrantes...

El hombre que paga entrada no estuvo allí en busca de profundas verdades técnicas (así como tampoco se hizo presente para exigir un resultado) pero no pudo menos que plantearse varias preguntas. ¿Dónde quedó las líneas de juego?, ¿Es éste el sistema y son éstos los hombres ideales para tratar de ganar un mundial eliminando a las topadoras europeas tipo Holanda o Alemania?, ¿No exige un profundo replanteo esto de resultar inofensivos contra un equipo que —como Perú— sale a defenderse y se defiende mal?, ¿Sirven, en realidad, para otra cosa que para ganar jugosos premios los partidos que se les gana fácilmente a los honorables pero inmaduros equipos de ligas regionales en el interior?.

Los volantes argentinos (Villa, Gallegos, Valencia y luego Ardiles) no tuvieron claridad ni precisión, lo que equivalió a carecer del motor natural en un partido que se jugó casi exclusivamente desde la mitad de cancha hacia adelante. Pelotas laterales, pases a contrario, gambetas que terminaban en los pies de un defensor inhabilitando mientras tanto al compañero mejor ubicado fueron síntomas permanentes del error. Y tal vez lo grave no consista en que ello haya ocurrido sino que no se apreciara en ningún momento el más tímido factor de corrección. Para colmo, el cabezazo de Passarella que dio la victoria al seleccionado argentino aburguesó aun más al equipo nacional, para quien ganar por la diferencia más delgada pareció suficiente indemnización compensatoria de los silbidos.

En el segundo tiempo, Saldaño reemplazó a Agüero y por un momento pareció que iba a resultar "terriblemente" más práctico y dinámico que el titular. Pero no pudo sorprender a nadie, porque ninguno de sus compañeros cambió la velocidad o la dirección de la pelota para crearle la posibilidad de evitar los choques. Con Housemann enchufado y desenchufado según su marcador le diera dos metros o lo encuadrara, con Bertoni aislado en la izquierda, sin un auténtico jefe en el medio campo, la selección argentina terminó confundiéndose más que su propio rival.

Dudas, individualidades, falta de claridad, carencia de juego cooperativo, poco peso ofensivo, escasa madurez. La selección ha contraído —gracias a todos esos atributos— una deuda de honor con el público que la silbó por primera vez en muchos años...

Bánfield y Témperley hoy para la TV

BUENOS AIRES, 11. (NA). — Los equipos de Bánfield y Témperley se enfrentarán mañana a las 21.20 por la tercera fecha de los desquites del campeonato Nacional de fútbol, en partido que adquiere fundamental importancia para la zona "B" en la que Bánfield está en la tercera colocación, con grandes posibilidades de clasificarse para las finales.

El cotejo corresponde a uno de los interzonales "A"-"B", que se completarán el domingo.

Bánfield está tercero en la zona "B" que es liderada por River Plate con 15 puntos, dos más que Estudiantes de La Plata, que tiene 13 y es seguido a una unidad por el "taladro".

Témperley ya ha agotado todas sus posibilidades de clasificación y pese a haber vencido el domingo último a Gimnasia y Esgrima de La Plata por dos a cero, segundo triunfo que alcanzó en el campeonato, su destino está limitado a jugar para cumplir el compromiso contraído.

Estas son las probables alineaciones que presentarán los equipos en el partido a jugarse en cancha de Bánfield:

Bánfield: Anhielo; Moris, D'Angelo, Sotelo y Volk; Sacconi, Pitarch y Corvo; Orte, Gómez y González.

Témperley: Guibaudo; Garcia Sangenis, Panizzo, Pires y Martínez; Reynoso, Donaires y Biondi; Veron, Valencia y Noguera.

Martiniano Pereyra en grave estado

BUENOS AIRES, 11 (Télam) — El paciente internado en la sala de guardia del hospital de Vicente López y que fuera caratulado como "NN" por no tener documentos encima y no poder proporcionar datos por estar grave, fue reconocido como el ex campeón argentino de boxeo Martiniano Pereyra por su hermana, según indicó a Télam un vocero de dicho policlínico.

El pugilista fue encontrado ayer, al anochecer, por una comisión de la Prefectura Naval Argentina, semicongelado, desvanecido, a orillas del río de la Plata y trasladado al hospital de Vicente López.

Al revisarlo en la sala de guardia comprobaron que estaba ebrio, pero también grave. El diagnóstico fue accidente vascular encefálico. Fisicamente, el paciente está débil, mellado su físico por el alcoholismo crónico. Según declaró un conocido ex pugilista, "vivía como cirujea en la costa" y se había convertido en "un ser hosco y solitario".

Martiniano, hermano de otro famoso pugilista, Ubaldo Pereyra, nació en La Pampa el 6 de octubre de 1929. Fue profesional aguerrido, que sobre el cuadrilátero no dio ni pidió cuartel. Su estilo era casi suicida: iba siempre adelante, mostrando la cara y usando sus brazos como aspas de molino. Siempre lanzando golpes, sumamente duros. Era difícil pararlo. Así ganó categóricamente a buenos valores, como Jorge Fernández y a Valdez, ex campeón de España.

Realizó 62 peleas, de las que ganó 50, empató 2 y perdió 10.

Carlos Giménez y Nelson Torres

BAHIA BLANCA, 11 (Télam). — El púgil Carlos María Giménez, campeón argentino y sudamericano de los medio medianos livianos enfrentará esta noche en combate pactado a diez vueltas de tres por uno, al chileno Nelson Torres.

El enfrentamiento ha despertado lógica expectativa entre los aficionados, que vuelven a ver, luego de ocho meses de ausencia, al crédito local, Carlos Giménez y se llevará a cabo en el gimnasio "Norberto Tomás".

Las referencias con que llega precedido el chileno Torres indican que se trata de un hombre aguerrido, tenaz, que gusta de la lucha franca, características típicas de los pugiles trasandinos.

Cordobeses a Rosario

CORDOBA, 11 (Télam). — El club Atlético Talleres, de esta ciudad, lanzó hoy una campaña destinada a lograr el concurso de diez mil cordobeses para alentar a su equipo el próximo domingo, en ocasión del cotejo que jugará frente a Newell's Old Boys, en el estadio del parque Independencia.

Ambos equipos comparten la primera posición de la sección "D" del campeonato Nacional de fútbol, junto a Ferro Carril Oeste quien lleva siete victorias consecutivas.

Hoy, Copa Davis: Cano vs. Icaza

BUENOS AIRES, 11 (NA). — El argentino Ricardo Cano y el ecuatoriano Ricardo Icaza se enfrentarán mañana en el primero de los partidos que componen el match eliminatorio por la zona sudamericana de la copa Davis entre los equipos de esos países.

Así quedó establecido en el sorteo que se realizó este mediodía en la Asociación Argentina de Tenis (AAT) ante la presencia de los jugadores y capitanes de ambos equipos.

El capitán de los ecuatorianos, Carlos Muñoz Insúa, objetó a los dirigentes de la AAT la forma dispuesta para efectuar el sorteo, por lo que debió cambiarse el sistema de bolillero por el de papeles nominales que fueron extraídos de una urna.

La Argentina y Ecuador jugarán cuatro individuales y un dobles. Los dos primeros individuales se disputarán mañana desde las 12.45, horario del primer turno; el dobles se jugará el sábado a las 14.30 y los dos últimos individuales el domingo a las 12.45. Todos los partidos tendrán lugar en el Buenos Aires Lawn Tenis Club y serán arbitrados por la otrora gran figura del tenis nacional, Alejo Russell.

En la primera jornada se enfrentaran en el turno inaugural Ricardo Cano (Argentina) y el juvenil Ricardo Icaza (Ecuador), ganador del último torneo de Forest Hill en juveniles, en cuya final superó al argentino José Luis Clerc, también integrante del equipo "Blanquiceleste" para la copa Davis.

Luego se medirán Fernando Dallas Fontana (Argentina) y Miguel Olvera (Ecuador).

El sábado se hará el partido de dobles y las parejas serán designadas por los capitanes de sus equipos una hora antes del cotejo, acogiéndose así a un beneficio concedido por la reglamentación de la copa.

Por fin el domingo a las 12.45 en primer turno jugarán Miguel Olvera C.-Ricardo Cano y en el segundo Ricardo Icaza y Fernando Dalla Fontana.

Todos los partidos se disputarán al mejor en 5 sets y sin tie break, tal cual indican las normas del trofeo.

El ganador de la serie se enfrentara con el equipo que resulte airoso en el match entre Bolivia y Brasil. De triunfar la Argentina, se medirá con alguno de estos en calidad de visitante. Luego, de volver a ganar, recibirá al equipo chileno en la final sudamericana.

El sorteo realizado hoy a las 12.30 se demoró por espacio de una hora por la impuntualidad de los visitantes.

Niki Lauda: operación

ST. GALLEN, (Suiza), 11 (Télam-Latín). — El ex campeón mundial de conductores, el austriaco Niki Lauda, fue sometido a una operación de varias horas para corregirle el párpado del ojo derecho, anunció hoy un vocero de una clínica local.

El portavoz indicó que resulta prematuro afirmar si la operación realizada ayer —la última de una serie de intervenciones a que fue sometido Lauda después de su accidente en el Gran Premio de Alemania el primero de agosto en Nurburgring— ha sido exitosa.

Lauda, quien perdió el título este año, no podía cerrar correctamente su ojo derecho.

La información de la clínica consignó que el piloto necesitará por lo menos dos semanas más de completo descanso.

AVISOS CLASIFICADOS

(Viene de la Pág. anterior)

Servicio Doméstico Pedido

A - EMPLEADA todo el día, con referencias. Tratar por la mañana. Sobremonte 539. Dpto. 12. 12|11 C|239|12|11

CHICA 14 a 16 años, medio día, limpieza. Presentarse con padres de tarde. Rondeau 221. P. B. 12|11 C|329|12|11

EMPLEADA cama adentro sin cocina, lavado y planchado 800.000 otra trabajos generales, 900.000. Teléfono 227791. 12|11|T|3067|12|11

EMPLEADA servicio doméstico cama adentro necesito. Santa Fe 622. Ciudad. De 10 a 14. 12|11 T|3050|12|11

EMPLEADA medio día para matrimonio, martes, jueves y sábado de 8.30 a 15 horas. - Perú 59. Bombal. 12|11|T|3035|12|11

NECESITO empleada cama adentro. Referencias. Tratar: Godoy Cruz 97. Cdad. 11|11|C|983|12|11

NECESITO empleada cama adentro c|referencias, corta familia, muy buen sueldo. Sarmiento 232, P.B. 11|11|C|654|12|11

NECESITO empleada casa de familia $ 1.500.000, Teléfono 292497. 12|11|C|439|12|11

NIÑERA necesito, cama adentro. Juan de Dios Videla 271. Ciudad. Familia Roy. 12|11|T|3049|12|11

NECESITO empleada cama adentro, con referencias. Sueldo pesos 800.000 inicial. Pedro B. Palacios 944. Ciudad. (Frente túnel terminal). 12|11|T|3036|13|11

RESIDENCIAL necesita mucama. Rioja 1755. Ciudad. Tel. 255727. 11|11|C|307|308|12|11|A

SRA./SRTA. p|quehaceres domésticos ½ día sepa algo cocina. B/ sueldo. Avda. España 1051. Piso 5to. Dpto. 5. De 8 a 9 hs. 12|11|C|392|12|11

SEÑORA mayor para acompañar enfermo se necesita, cama adentro. Mitre 1339. 12|11|C|671|13|11

SE NECESITA empleada servicio doméstico, todo el día con o sin cama adentro. Tratar Barcala 39, Maipú - Teléfono 972583. 12|11|C|444|12|11

OFRECIDOS

A EMPLEADAS seleccionadas. Agencia España. Seriedad, garantía. Llame Tel. 246547. 8|11|C|104|12|11

A MORON 284, solicite empleadas garantizadas, seleccionadas. Consulte Tel. 291104. 8|11|C|365|12|11

A EMPLEADA medio día o por horas. Otra cama adentro. 247354. 12|11|C|462|12|11

AGENCIA Lourdes ofrece 2 empleadas, cama adentro y 2 con retiro, con referencias. Teléfono 227791. 12|11|T|03068|12|11

LE OFRECE Agencia Bombal, 5 empleadas con referencia - Teléf. 292497. 12|11|C|439|12|11

OFRECESE señorita, de tarde. - Llamar de 9 a 15 hs. Tel. 290257. 12|11|C|408|12|11

EDICTOS JUDICIALES

EDICTO. — Juez Séptimo Civil hace saber Norma Mabel Sánchez de Quinteros, ignorado domicilio, autos Nº 39.742, López Florindo D. y ot. c/Mabel N. Sánchez y ot. p/escrituración", departamento interno en calle Araujo Nº 234, Villa Nueva, Guaymallén, siguiente proveído: "Mza., agosto 11 de 1976. De la demanda instaurada, córrase traslado a la contraria con citación y emplazamiento de veinte días, para contestar y fijar domicilio legal, bajo aperc. de ley (arts. 167, 182, 21, 74 C. P. C.). - Fdo.: Alvarez, Juez". 12|11|C|36|24|11|A

EDICTO. — Juez Octavo Civil, cita herederos y acreedores Juan Pronce, Audiencia: Uno de diciembre próximo, doce horas. Expediente 41.347. Oscar W. Tello. Secretario. 10|11|C|722|22|11|A

EDICTO. — Primer Juzgado Civil San Martín, cita herederos y acreedores de Andrés Nicolás Perez, comparendo veinticuatro noviembre diez horas. - Secretaria Giancllo. 23|10|F|43075|12|11|A

EDICTO SUCESORIO — Juez 16 Civil, cita y emplaza herederos y acreedores de Francisco Marano, comparendo veintitres noviembre once horas, autos 41.644. - Pablo A. Rinaldi, secretario. 2|11|C|621|12|11|A

EDICTO. — Juez Primero Civil, cita, emplaza herederos y acreedores de Valentín Rodríguez y Petrona Oviedo, comparendo dieciseis de noviembre nueve horas. Expte. 120.519. - Luis A. Benvenuto, secretario. 2|11|C|682|12|11|A

EDICTO. — Juez 16º, autos 41.694 "Lucero Salomón Tomás, sucesión", cita y emplaza herederos y acreedores comparendo diecinueve noviembre 1976 once horas. Secretaria: Pablo Rinaldi. 2|11|C|726|12|11|A

EDICTO. — Caja de Seguro Mutual Ley 1828, cita cinco (5) días beneficiarios José Santo Pérez, para reclamos derechos seguro mutual, Carlos R. Nanclares, garante interino, Caja de Seguro Mutual. 8|11|C|344|12|11

EDICTO. — Caja de Seguro Mutual Ley 1828, cita cinco (5) días beneficiarios Juan Servando García Villamil Ojeda, para reclamos derechos seguro mutual. Carlos R. Nanclares. Gerente Interino. 9|11|C|508|13|11

EDICTO. — Caja de Seguro Mutual Ley 1828, cita cinco (5) días beneficiarios Eduardo Pereyra Domínguez para reclamos derechos seguro mutual. - Carlos R. Nanclares, Gerente interino. 11|11|C|0 9|12|11

EDICTO. — Caja de Seguro Mutual Ley 1828, cita cinco (5) días beneficiarios Lorenzo Rubén Arnijas Carranza, para reclamos derechos seguro mutual. - Carlos R. Nanclares. Gerente Interino. 11|11|C|042|15|11

EDICTO. — Juez Trece Juzgado Civil, en auto 70.582 "Quiroga de Agosta, Mercedes prescripción adquisitiva" hace saber a terceros posibles interesados que en autos se solicita título supletorio sobre inmueble ubicado calle Roca s/n., Buena Nueva, Glén., superficie 465,22 m2., a efectos hagan valer sus derechos. Rodolfo César Adam. Secretario. 11|10|C|439|16|11|A.

EDICTO NOTIFICACION. — Juez Octavo Juzgado Civil - expediente 41029 - "Baldevenitez, Antolín - Título Supletorio" cita a todas las personas que se consideren con derecho sobre inmueble ubicado en calle Berutti Nº 846, Las Heras, superficie 1.191,61 m2., límites: Norte, calle Berutti. Sur con Juan Mir, Este con Armando Jaime y Oeste con Ana Luziani de Surachi. Padrón Municipal de Las Heras Nº 6707, a fin de que concurran a hacer valer sus derechos, si fuere su interés. - Oscar W. Tello, Secretario. 13|10|C|418|19|11|A

EDICTO. — Juez Doce Civil cita y emplaza herederos y acreedores de Ernesta María Franzosi de Mal, audiencia diez y siete diciembre próximo, 11.30 hs. Autos 71.950. - Carlos M. Baronian, secretario. 12|11|C|359|24|11|A

EDICTO. — Juez Primer Juzgado Civil, cita herederos y acreedores de Toro Nibaldo Segundo, comparendo 24 de noviembre próximo once horas. Autos Nº 73.210 A. - José Yagüe, secretario. 12|11|F|49502|20|11|A

EDICTO. — Juez Noveno Civil cita, emplaza, herederos acreedores de Rodolfo de Blas, comparendo trece diciembre próximo diez horas. Expte. 104.482. - Juan Gutiérrez Cassabe, secretario. 12|11|C|801|23|11|A

EDICTO. — Primer Juzgado Civil, Secretaría 1 -B- San Rafael, cita herederos y acreedores de Concepción Glamgrave, autos Nº 73.387, comparendo treinta de noviembre próximo a las nueve hs. - Oscar Suárez, secretario. 12|11|F|49244|22|11|A

EDICTO. — Juez Décimo Civil cita y emplaza herederos y acreedores de Evaristo Castillo, audiencia veintiuno de diciembre próximo, nueve horas. Autos 11.703. Juan Carlos Calderón. Secretario. 8|11|C|306|18|11|A

EDICTO. — Caja de Seguro Mutual Ley 1828, cita cinco (5) días beneficiarios Ceferina Roldán de Nimis o Nimiz, para reclamos derechos seguro mutual, Carlos R. Nanclares, Gerente Interino. 6|11|F|47403|15|11|A

EDICTO. — Juez Cuarto Civil, cita y emplaza a herederos y acreedores de: Claudio Regule, comparendo veintinueve de noviembre a las doce. Expte. 71.673. Susana M. Durán, secretaria. 4|11|C|[illegible]|11|A

EDICTO. — Juez Civil de Rivadavia cita herederos y acreedores Teodora Pulgares de González y Gerardo González, comparendo ocho diciembre próximo, once horas. Autos 948. Francisco D. Simón. Secretario. 10|11|C|491|22|11|A

EDICTO. — Juez Primero Civil cita emplaza herederos y acreedores Abel Antonio Armella - Ida María Fino comparendo veintisels noviembre próximo diez horas. - Expte. 119.821. - Luis A. Benvenuto, secretario. 2|11|C|446|12|11|A

EDICTO. — Juez Séptimo Civil cita emplaza herederos acreedores Alberto Argentino Castillo, comparendo veintiseis noviembre próximo, doce horas. Expte. Nº 40028. - José M. Hidalgo, Secretario. 4|11|C|745|12|11|A

EDICTO. — Jueza 2º Juzgado Civil San Rafael en autos 17.998/4 cita herederos y acreedores Rufino Miguel Milutin audiencia siete diciembre hora ocho. Elda I. Savoy, Secretaria. 10|11|F|48625|22|11|A

EDICTO. — Carlos A. Becerra, rematará orden Juez 9º Juzgado Civil, Secretaria 9, autos Nº 98532, "Arteaga Angel c|Eduardo Ezquerro y otros - Ejec. Hipot.". Estrados Tribunal, planta baja, ala Norte, Palacio Justicia, 18 noviembre 11.30 horas, inmueble propiedad demandados Eduardo Ezquerro, Eduardo T. Ezquerro Parra, Carlos Ezquerro P., Ernesto R. Ezquerro P., en condominio, ubicado calle Alzaga s/n., Distrito Chacras de Coria, Luján, constante 1.703,75 m2., según títulos agregados autos, no admitiéndose reclamos posteriores por falta o defecto de los mismos. Mejoras: casa construcción tapial y ladrillo buen estado, 3 habitaciones, galería cubierta, 2 baños, 2 cocinas, comedor, pisos portland y mosaico; corral, pieza leche, piso ordeñe, agua y luz; regular estado casa habitada por Eduardo T. Ezquerro. Límites: norte, José Garrido 69,01 mts.; Sud: L. Leal de Arenas 68,77 mts.; este, igual propietario 25 mts.; oeste, calle Alzaga 25 mts. Derecho agua definitivo, hijuela Chacras de Coria, canal C. Guaymallén, inscripto Nº 146.753, padrón Gral. 136, Padrón parcial de Irrigación: Dirección Rentas padrón 6971/6; Archivo Tº 49-B, Nº 12814, fs. 490 Luján; Padrón Municipal 5108. - Deudas: Irrigación $ 2.350,69 años 1975/76; Rentas $ 1.334,65 (años 1967/76); Municipalidad Luján $ 2.304,60 (1975/76). Todo más recargos fecha de pago. Gravámenes: Embargo Expte. 60225 Carlucci M. c|Ernesto Ezquerro, 4to. Civil $ 920; 27168, Emilio Cignini S. A. c|Ernesto Ezquerro, 7mo. Civil $ 71.000; de autos $ 10.000; Hipoteca 1er. grado favor Lidia Castillo $ 4.500. Avalúo $ 75.600. Base: 52.920. Por presente edicto notifícase otros posibles acreedores. Seña 10%, comisión 3%, efectivo acto remate, saldo aprobada subasta. Informes Martillero: A. del Valle 775. Cdad. o Juzgado actuante. 5|11|C|311|16|11|A

EDICTO. — Juez Quinto Civil notifica Ascanio Vargas, ignorado domicilio, autos Nº 75.717, "Hervida de Estrada Susana Andrea c/Ascanio Vargas - Escrituración", "Mendoza, octubre 19 de 1976. Y vistos:... resulta:... considerando:... resuelvo: 1º) Hacer lugar a la demanda instaurada por Susana Andrea Hervida de Estrada y, en consecuencia, condenar a Ascanio Vargas a escriturar dentro de los veinte días que quede firme la presente, los siguientes inmuebles: a) Fracción de 10 Has. designado como lote Nº 5, Manz. "A", Padrón Nº 2.676, Dpto. Lavalle y Padrón de D. G. I. 1.736, Parcial 24, con derecho de riego, ubicado dentro de los siguientes límites: Norte, Lote Nº 7 de Luis Rafael Alvarez en 500 mts.; Sur, Lote Nº 3 de Pascual Sari e hijo en igual medida; Este, Lote Nº 6 de Florentino Saracino en 200 mts. y Oeste, calle San Juan en 200 mts.; b) Quinta parte indivisa de la fracción ubicada en el ángulo sud-oeste del lote Nº 1 de los Sres. Amica y Garda en ocho metros cinco cmts., respectivamente; sud: calle Santa María en ocho metros y oeste, calle San Juan en 5 mts. En la escritura deberá hacerse constar igualmente la transferencia de la quinta parte indivisa del pozo comunero, bomba, motor y demás implementos de bombeo instalados en el inmueble designado "supra" con la letra b). El presente emplazamiento lo es bajo apercibimiento de otorgar el Tribunal la escritura en nombre del accionado. 2º) Imponer las costas a la parte demandada vencida. 3º) Diferir la regulación de honorarios hasta tanto obren elementos que permitan practicarla. Reg. Rsp. y Notifíquese. (Firmado): Dr. Carlos A. Sarmiento G., Juez". 12|11|C|298|12|11

HORMIGONES
Para:
- CIMIENTOS Y BASES
- CONTRAPISOS Y PISOS
- PAVIMENTOS
- COLUMNAS, VIGAS Y LOSAS
- HORMIGON VISTO

ACEPTAMOS PEDIDOS DESDE 3 A 200 M3. DIARIOS
PLAN DE FACILIDADES DE PAGO HASTA 90 DIAS
HORMILISTO
AVDA. de ACCESO 3292 (casi esq. Florida)
GUAYMALLEN - TEL. 261310 - 262435
12|11|F|26|11|A

MINISTERIO DE ECONOMIA
CORPORACION DE EMPRESAS NACIONALES
Yacimientos Petrolíferos Fiscales
DESTILERIA LUJAN DE CUYO

LICITACION PUBLICA 70 Nº 237
ACCESORIOS PARA CAÑERIAS ELECTRICAS
Apertura: 24 de noviembre de 1976 a las 11 horas.

LICITACION PUBLICA 70 Nº 238
FRESAS.
Apertura: 24 de noviembre de 1976 a las 13 horas.

LICITACION PUBLICA 70 Nº 239
VALVULAS ESCLUSAS Y GLOBO DE ACERO AL CARBONO
Apertura: 24 de noviembre de 1976 a las 14 horas.

LICITACION PUBLICA 70 Nº 240
VALVULAS DE BRONCE VARIAS
Apertura: 25 de noviembre de 1976 a las 11 horas.

LICITACION PUBLICA 70 Nº 241
CABLES DE EXTENSION PARA TERMOCUPLAS
Apertura: 25 de noviembre de 1976 a las 13 horas.

LICITACION PUBLICA 70 Nº 242
CIZALLA COMBINADA Y GUILLOTINA MOTORIZADA.
Apertura: 25 de noviembre de 1976 a las 14 horas.

VALOR DE LOS PLIEGOS: Quinientos Pesos ($ 500.-)
NOTA: La apertura de las Licitaciones y la Compra de los Pliegos de las mismas, en Administración Destilería Luján de Cuyo (COMPRAS Y CONTRATACIONES) en días hábiles de Lunes a Viernes, de 8 a 12 hs. 8|11|F|48240|12|11

LICITACIONES

GOBIERNO DE SAN LUIS
MINISTERIO DE OBRAS Y SERVICIOS PUBLICOS
D. G. S. P. A. P.
Licitación Pública Nº 9/AP/76

Llámase a licitación pública para el día 23/11/76 a las 11 horas, Provisión de cañerías y accesorios, ampliación de red de agua potable en San Luis, Villa Mercedes y Justo Daract.

PRESUPUESTO OFICIAL $ 6.327.000.
PRECIO DEL PLIEGO: $ 2.000.

Por pliego de condiciones y demás informes, dirigirse a Dirección General de Servicio Provincial de Agua Potable, Aristóbulo del Valle 763 o Casa de San Luis, Bernardo de Irigoyen 224, Capital Federal.

D. G. S. P. A. P., San Luis, 4 de noviembre de 1976.
11|11|F|48378|15|11|A

Ministerio de Economía
Corporación para el Desarrollo de la Pequeña y Mediana Empresa

Llámase a LICITACION PUBLICA Nº 1/76, para el día 25 de noviembre de 1976, a las 16 horas, para alquilar en la ciudad de Mendoza una casa o local, aptos para oficinas, con teléfono, destinada a la regional Cuyo.

La apertura de las propuestas tendrá lugar el día y hora mencionados, en Perú Nº 876 - Mza., debiendo dirigirse para pliegos e informes al mismo local o a Lavalle Nº 1429, Buenos Aires.
12|11|F|49264|16|11

MINISTERIO DE ECONOMIA
Corporación Empresas Nacionales
YACIMIENTOS PETROLIFEROS FISCALES
Administración Mendoza
LICITACION PRIVADA AM. Nº 55.466

Construcción bases de hormigón equipo perforador rumano F. 200 en pozo YPF. S. L. Beazley X-2 y opción por la construcción de otro en un radio de 20 km. del primero.

Apertura: 18 de noviembre de 1976 a las 11 horas, en calle Salta 672, Godoy Cruz, Mendoza.
Valor del pliego: $ 500.00.
10|11|F|48868|12|11

MINISTERIO DE ECONOMIA
Corporación de Empresas Nacionales
YACIMIENTOS PETROLIFEROS FISCALES
Administración Mendoza
LICITACION PUBLICA AM - Nº 1.336

Montaje de galpón Nº 14, de estructura modular liviana, en zona industrial, Lujan de Cuyo, Administración Mendoza.

Apertura: Día 23 de noviembre de 1976 a las 9 horas, en calle Salta 672, Godoy Cruz, Mendoza.
Valor del pliego: $ 500.00.
8|11|F|12|11|D

PRESIDENCIA DE LA NACION
Comisión Nacional de Energía Atómica

Llámase a LICITACION PUBLICA Nº 20/76 - Expediente OP. Prod. f. m. 775/76 Cde: 106, para la provisión de CUCHARA PARA MOLINO Y PLACA ALIMENTADOR DRAGON. Apertura: 25 de noviembre de 1976 a las 11 horas. Solicitar pliegos y planos a: Complejo Fabril Malargüe, Sección Licitaciones, Casilla de Correo Nº 13 o Tel 98 Malargüe (Mendoza), de lunes a viernes de 6 a 18 horas. Sin cargo.
10|11|F|48633|12|11

PRESIDENCIA DE LA NACION
COMISION NACIONAL DE ENERGIA ATOMICA

Llámase a LICITACION PUBLICA Nº 21/76 — Expediente OP. Prod. fm. 776/76 Cde: 107— para la Construcción de: MEDIOS BUJES, SEGUROS, TORNILLOS, ARANDELAS, SEPERADORES DE EJES (alimentador Dragón), EJES DE PLACA, EJES D MANDIBULA, EJES EXCENTRICOS, MANGUITOS. Apertura: 29 de Noviembre de 1976, a las 11:00 horas Solicitar pliegos y planos a: Complejo Fabril Malargüe - Sección Licitaciones - Casilla de Correo Nº 13 o T. E. 98, MALARGUE (MZA.), de lunes a viernes de 06.00 a 18.000 horas. SIN CARGO.
12|11|F|49257|14|11

MAGO FAFA — por BROCCOLI

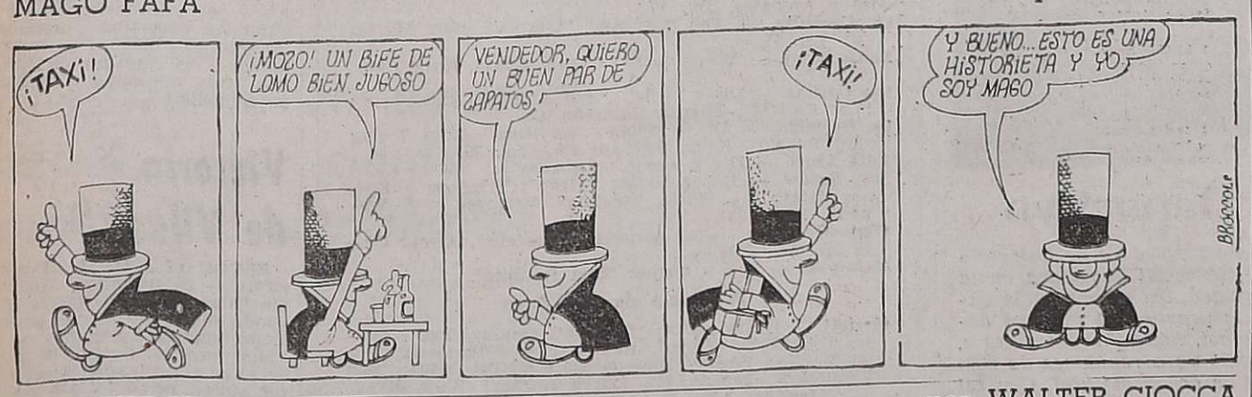

LINDOR COVAS — por WALTER CIOCCA

EL BAILE POCO INTERESA A LOS PASAJEROS DE LA MENSAJERIA QUE DESDE TEMPRANO HAN SIDO SACUDIDOS SIN CESAR, Y AHORA CANSADOS SE QUEDAN DORMIDOS,... PERO LA MOZADA DEL PASO, SI QUE SE DIVIERTE....
¡MOCOSO 'E PORQUERIA! ¡YA VERAS SI LO DEJO A LINDOR HACER YUNTA CON LA CUNEGUNDA!
EN EL BARRIO 'EL ALTO UN PENITENTE SE ROBO UNA MOZA DE QUINCE A VEINTE.
LA MUCHACHA LLORANDO LLORANDO DECIA: ESTE ES EL PENITENTE QUE YO QUERIA SI, AY, AY AY
... EN TANTO QUE EL MAYORAL SE AFIRMA EN SU SOSPECHA.
¡QUE DOÑA GIMENA Y NIÑO ENVUELTO! ESA ES LA CLARISA ROBLES, DE RIO CUARTO, QUE LA MALONEARON LOS INDIOS CUANDO SE IBA 'CASAR CON EL COMANDANTE LEMOS... YA VERA ESE POLLERUDO 'E LINDOR SI LA PUEDE SEG

Concesión Nº 47/Dto. 8º Franqueo a Pagar
Concesión Nº 228 Tarifa Reducida
ARGENTINA Mendoza

LOS ANDES

MENDOZA — Viernes 12 de Noviembre de 1976 — Año XCV — Núm. 31.45

El Provincial y el Nacional

Central llega mañana y hoy juegan Independiente y Luján

En partido adelantado, correspondiente a la cuarta fecha del Provincial, se enfrentarán esta noche Independiente Rivadavia y Luján Sport Club. Lo harán en el estadio "Azul", desde las 21.30. Un partido que pondrá frente a frente al líder absoluto, Luján, con uno de sus escoltas, Independiente. Los "Granates" con 6 unidades, los "Azules" con 5. Es decir que ambos están invictos. Un cotejo que tiene especial interés por la brillante campaña que cumplen hasta el presente 'Granates" y "Azules". La condición de local bien puede favorecer a Independiente, que tratará de hacer valer el hecho de jugar en su estadio. La paridad de fuerzas, además, presume una lucha muy pareja. Por otra parte en ambos equipos los refuerzos contratados están jugando con acierto. Ya sea Aversa, Badia, Vicino y Genolet en Luján. Galeasi, Sosa, Sánchez, Cornejo y Pellegrini en Independiente. Dirigirá las acciones, Orlando Moreyra.

Las formaciones: **Independiente:** Montilla; Mémoli, Vergara, Cornejo y Chavero; Galeasi, Alvaro y Sosa; Sánchez, Pellegrini e Hita. D.T.: Mario Imbelloni. **Luján Sport Club:** Mattioli; Aversa, Escudero, Vicino y Badia; Florit, Fredes y Olmos; Muñoz, Oros y Genolet. D.T.: Víctor Legrotaglie.

Se informó que a las 20, desde la plaza de Luján, saldrán ómnibus para trasladar a socios y simpatizantes, "Granates" al estadio "Azul", en forma gratuita. En tanto que para las 18.30 están citados los controles y taquilleros.

Alberto Martín Hita. Un puntero izquierdo ambicioso y goleador. Ya se afirmó en la ofensiva de los "Azules" del parque.

Marcelo Fernando Fredes. Personalidad y buen fútbol al servicio de los "Granates" de Luján. Pieza muy importante en el medio campo.

Preliminar

En el preliminar, que se iniciará a las 19.30, por el torneo "Reencuentro", jugarán los veteranos de Huracán Las Heras y Atlético San Martín.

El resto

Los demás cotejos del Provincial irán todos el domingo, desde las 17, con estos árbitros: La Pampa vs. Energía Atómica, Héctor Buccaro (Tunuyán); La Consulta vs. Pacífico, Pedro Castellino (Liga Mendocina, designado de común acuerdo por ambos clubes); Real del Padre vs. Godoy Cruz, José Luis López (Tunuyán); y San Carlos Chapanay vs. Sarmiento, Orlando Cruzatte (Tupungato).

Acosta Barreiro a Colombia

Trascendió que el director técnico Pastor Acosta Barreiro tiene a estudio un interesante ofrecimiento para dirigir en Colombia. Tiene que contestar antes del 20 del corriente.

Los pases de Méndez, Bravi y Pereyra

Regresó de Chile el presidente de Godoy Cruz, señor Mariano González. Y lo hizo con importantes novedades en relación a las ventas de Eduardo Miguel Méndez, Jorge Osvaldo Pereyra e Hilario Armando Bravi. Esos tres futbolistas se encuentran en Chile, como ya hemos informado en anteriores ediciones. Nos anticipó Mariano González que "el pase de Méndez ya estaría prácticamente concretado", en una suma que no reveló. Lo que manifestó es que "es una cifra superior a la que Rosario Central pagó por Oscar Angel Palavecino, transferido en mil millones al contado". Sobre el club comprador señaló que "en principio hubo un firme principio de acuerdo con Colo Colo. Pero que luego quedó en libertad de acción para negociarlo a otra entidad, en este caso Unión Española, muy interesada en Méndez". También sobre Méndez anticipó, finalmente, que "esta noche daría una información más concreta". De acuerdo a sus palabras, ya estaría vendido. Sobre Pereyra y Bravi también se mostró optimista en cuanto al éxito final de esas gestiones, también con Unión Española. Reveló que en la práctica del martes "Bravi la rompió". Y que en el caso de Pereyra, que tiene 21 años, Unión Española lo compraría en función de futuro "por su juventud y las grandes condiciones que tiene". En suma —según González—, los tres ya estarían vendidos a Unión Española, especialmente Eduardo Miguel Méndez.

Sin embargo, en forma extraoficial, y por noticias procedentes de Chile, se ha sabido que a raíz del tiempo que llevan en el vecino país los tres futbolistas habrían tenido algunas dificultades de índole económica. Incluso que ya habrían manifestado el deseo de regresar a Mendoza si no se produce una definición en cuanto a sus pases, lo que indicaría que los tan mentados pases no estarían aún concretados y, lo que es peor, su dilatación los haría incluso fracasar, por la intención de los incómodos jugadores que ya desean volver. Esto, por supuesto, a nivel de trascendido.

Reunión de camaradería en Andes Talleres

Esta noche, a las 21.30, en el camping de la institución, habrá un asado de camaradería ofrecido por los socios y ex dirigentes de Andes Talleres. Se informó que "lo hacen con el propósito de unir a toda la familia tallerista".

Confianza en La Pampa

El defensor del club La Pampa, de Tupungato, Mónaco, nos comentaba ayer que pese a las tres derrotas que han sufrido hasta el presente en el Provincial, la comisión directiva otorgó al plantel y cuerpo técnico un crédito de fe. Destacó el apoyo que reciben de los directivos y del público en general. "Por esa razón —apuntó— tenemos que brindarles una victoria". Ahora enfrentarán a Energía Atómica de Malargüe y existe el propósito de cumplir una excelente actuación para cumplir con la hinchada. Salvo cambios de último momento así formaría La Pampa: Peralta; Méndez, Mónaco, Gómez y Morosini; Moscoso, Romero y Núñez o Bordón; Vazquez, Fernández y Vona.

Los "Atómicos"

MALARGÜE.— Sigue practicando el primer equipo de Energía Atómica con vistas a su próximo compromiso por el provincial frente a La Pampa. Por cierto, los dirigentes se muestran inquietos y preocupados por el futuro del conjunto en este Provincial. Las prácticas se vienen desarrollando normalmente y no han surgido mayores novedades. Ha quedado prácticamente confirmado que Rafael Cara, de Deportivo Malargüe, refuerzo en el conjunto "atómico", no viajará a Tupungato, dado que su club de origen no le daría el correspondiente permiso para que juegue en Energía Atómica, sino para que lo haga por el torneo local. Esta es otra de las preocupaciones que se suman a las muchas que ya existen, y se están barajando posibilidades para ver quién remplazará al goleador malargüino.

Rosario Central llegará mañana

Prácticamente ya está confirmada la formación de Atlético San Martín para el domingo, frente a Rosario Central. El partido se jugará en el estadio de Independiente Rivadavia y comenzará a las 17. De acuerdo a lo que se vio en la práctica de la víspera éste sería el equipo: Pedone; Gramari, Zuvialde, Villegas y Millán; Tello, Bazán y Márquez; Monárdez, Trama y Miori. Ese elenco base actuó en el amistoso de la víspera, en que San Martín derrotó por 4 goles a 1 a Godoy Cruz. Los tantos fueron señalados por Trama (2), Astrada (que entró en el segundo tiempo) y Monárdez.

Se advierte al reaparición de Bazán y la inclusión de Monárdez como puntero derecho, como ya habíamos adelantado. La otra noticia de interés es el retorno a las prácticas de Eduardo Maryllack. Oficialmente no se informó si ya se le levantó la sanción disciplinaria que tenía (separación del plantel). Lo único que se manifestó es que volvió a los entrenamientos.

También se hizo saber que la delegación de Rosario Central arribará mañana sábado, a las 20.40, por vía aérea. Se alojarán en el Hotel Sussex, de la calle Sarmiento. La entrada popular se fijó para el domingo en 200 pesos (con impuesto). Los socios de San Martín, por ser el "Día del club", abonarán el mismo importe. El adicional a platea alta numerada, 800 pesos; platea baja sin numerar, 500 pesos. Ambos precios con impuesto.

La venta anticipada comenzará hoy, de 8 a 12, y de 16 a 20, en la sede del club. Mañana en el mismo horario. También mañana, en la Liga Mendocina, de 10 a 18. Las puertas y boleterías se habilitarán el domingo a las 13 (dos boleterías desde las 11).

Básquet: torneo Federativo se inicia el 15

El lunes dará comienzo el torneo de básquetbol denominado "Semana Federativa del Gran Mendoza" organizado por la Federación de Básquetbol de la Provincia. Participarán los seis primeros equipos del torneo "Clasificación" de primera "A" y son los siguientes: Talleres, Cano, Atenas, Israelita Macabi, Anzorena y Agua y Energía.

Los encuentros se jugarán en cancha de Agua y Energía y se iniciará a las 20.

No autorizarán a pelear en San Juan a Romero

SAN JUAN, 11. (Télam).— Una drástica determinación adoptó anoche la Comisión Municipal de Box, al no tomar la prueba de estado al boxeador correntino Reynaldo Romero, quien iba a enfrentar mañana al campeón cuyano de los plumas Juan Reyes.

El correntino presentó una licencia de púgil profesional en la que constan sólo dos peleas y con los resultados obtenidos enmendados. Esas anormalidades llevaron a la comisión a denegar la autorización del combate, que había sido pactado a 10 vueltas y era organizado por el Club Mocoroa de Box.

Básquetbol

Andes Talleres único puntero. Están ya los 6 clasificados

Se disputó la penúltima fecha del torneo "Clasificación" de básquetbol de primera "A". A pesar de restar por jugarse la última, con los resultados registrados se han clasificado para la disputa del campeonato mendocino los siguientes equipos: Andes Talleres, Guillermo Cano, Atenas, Israelita Macabi, Anzorena y Agua y Energía. El resto de los participantes disputarán su permanencia en el círculo privilegiado.

Cano, superior

Demostrando mayor poderío colectivo Guillermo Cano logró vencer con justicia a Atenas por 80 a 63. Solo en el primer tiempo Atenas ofreció resistencia. Luego Cano mejoró su rendimiento inicial y con llegadas claras vía José Luis Falcioni, más el acertado emboque de Hugo Sochi, en forma paulatina fue acumulando ventaja, que le permitió lograr una victoria por demás merecida.

Los equipos

Guillermo Cano (80): J. Capello 13, J. Falcioni 18, H. Sochi 19, J. Becerra 9, O. Trillo 15, (formación inicial), J. Leiva 4, H. Videla y C. Ferrer 2.

Atenas (63): N. Pedemonte 15, F. Aleman 18, R. Tobares 10, H. Massat 12, J. Belda 6, (formación inicial), J. Giordano, R. Correas 2, S. Di Blasis y C. Benítez. Director técnico: Antonio Fabrizio.

Arbitros: J. Gómez y J. Delgado.

Preliminar: Cano 71, Atenas 55.

San Martín con justicia

Merecida victoria de General San Martín en el reducto de Israelita Macabi por 60 a 56. Ante un buen comienzo del local, donde prevaleció su mayor altura y la media distancia, San Martín opuso sobre los 17 minutos, de la etapa inicial, una marcación personal que a la postre le dio el triunfo, en encomiable labor. Macabi introdujo cambios inexplicables, desvaneciendo toda intentoha de reacción.

Los equipos

Israelita Macabi (56): A Ravidá 10, L. Tauil 20, A. Cacciamani 4, M. Chocrón 6, M. Gordón 16 (formación inicial); E. Brodsky, J. Blaustein y W. Rosemblat. Director técnico: José Gordón.

Gral. San Martín (60): P. Quiroga 7, R. Quiroga 12, E. Marroquín 10, N. Soria 17, A. Torresi 12, (formación inicial) y J. Barré 2. Director técnico: José Soria.

Arbitros: Pedro Merlo y Pascual Potalivo.

Preliminar: Israelita Macabi 52, Gral. San Martín 50.

Triunfo "Verde"

Agua y Energía se impuso a Villa Hipódromo por 76 a 61, en cotejo donde la visita soportó un primer tiempo jugando de igual a igual, siendo el quinteto de Agua y Energía el que supo sacar ventajas en el marcador y llegar en ganancia al fin del primer período por 34 a 26. En el complemento, el local, con la fuerza de Colletti y Zárate, fue aumentando el haber en el marcador, pese al esfuerzo de los hombres de Villa Hipódromo por disminuir.

Agua y Energía (76): R. Rodríguez 16; J. Paredes 16, A. Alvaro 2, A. Calletti 23, L. Zárate 17 (formación inicial). J. Capreti, N. Montañez, A. Pividori, E. Igualcel y J. Posadas 2. Director técnico, Hugo González.

Villa Hipódromo (61): J. Quintero 18, L. Costarelli 4, M. Ledesma 18, J. De Luca 10, O. Orlando 5 (formación inicial). W. Correa y A. Castillo 6. Director técnico: Roberto Molina.

Arbitros: Alberto García y Miguel Navarrete.

Preliminar: Agua y Energía 62, Villa Hipódromo 45.

Hoy, última fecha

Esta noche se jugará la última fecha del torneo "Clasificación". Jugarán a partir de las 22, Villa Hipódromo vs. Regatas; San Martín vs. Agua y Energía; Atenas vs. Israelita; Murialdo vs. Cano; Rivadavia vs. Anzorena y San José vs. Talleres.

POSICIONES

EQUIPOS	J.	G.	P.	Gf.	Gc.	Ps.
ANDES TALLERES	10	10	-	741	538	20
GUILLERMO CANO	10	9	1	681	576	19
ATENAS	10	8	2	689	585	18
ISRAELITA MACABI	10	7	3	666	539	17
ANZORENA	10	6	4	645	554	16
AGUA Y ENERGIA	10	5	5	651	637	15
REGATAS	10	4	6	651	649	14
SAN MARTIN	10	3	7	608	644	13
VILLA HIPODROMO	10	3	7	580	708	13
LEONARDO MURIALDO ..	10	2	8	551	684	12
RIVADAVIA	10	2	8	432	560	12
SAN JOSE (x)	10	1	9	448	649	10

(x) Posee un punto menos por no haberse presentado frente a Rivadavia.

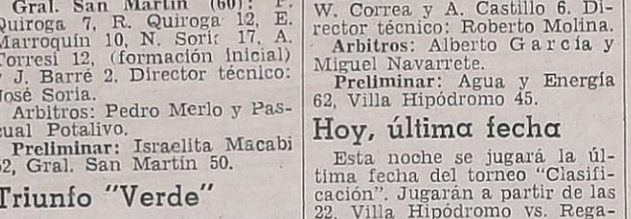

Complejo Deportivo

SAN MARTIN. — El Centro de Empleados de Comercio inauguró su complejo deportivo-social que ubica en la calle Belgrano 331, de esta ciudad. Un amplio salón cubierto de 800 m2. permitirá la práctica de diversos deportes, tales como el básquetbol, hóckey sobre patines, vóley, etc. y podrá ser ocupado para reuniones de tipo social, festivales escolares y de orden cultural. Con tal motivo y para celebrar ese acontecimiento se realizó un acto que contó con la presencia de autoridades departamentales, de entidades empresarias y bancarias y numerosos afiliados a esa organización gremial. El padre Manuel Alvarez bendijo las flamantes instalaciones y las autoridades del Centro procedieron luego al corte de la cinta simbólica. El subsecretario de la institución, señor Aldo Alberto Pérez, habló después para referirse a la significación del acto y señaló la complacencia de dirigentes y afiliados en concretar un paso importante en los objetivos sociales del Centro al habilitar el complejo deportivo. Cumplida esta parte de la ceremonia autoridades y asociados participaron de una cena de camaradería que congregó a más de 650 comensales y que transcurrió en un grato clima de amistad y compañerismo.

Boxeo

Gómez y Yanccoli se enfrentan esta noche

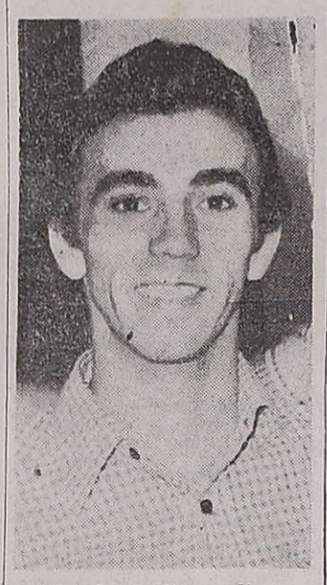

Humberto Yanccoli.

Se llevará a cabo esta noche un festival boxístico en el cuadrilátero de la Federación Mendocina de Box, calle Mitre 1771, de ciudad.

En el combate estelar estarán frente a frente, por la categoría pluma, los mendocinos Humberto Yanccoli y Modesto Gómez. La pelea tiene carácter selectivo ya que su triunfador enfrentará a Enrique Agüero, actual poseedor de la corona mendocina de los plumas.

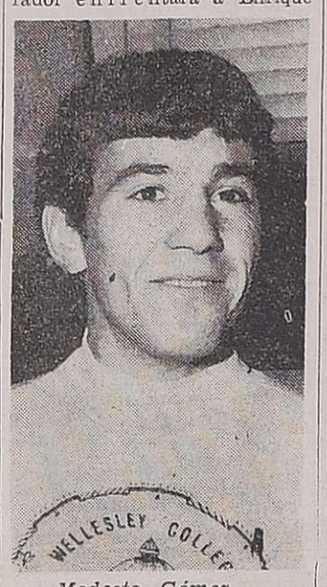

Modesto Gómez.

Hace ya un par de meses. Modesto Gómez y Humberto Yanccoli se midieron y protagonizaron una lucha fuerte que fue del agrado del público. Ambos púgiles, en aquella oportunidad, tuvieron momentos difíciles pero de manera especial Modesto Gómez que sufrió una espectacular caída.

En esta ocasión la lucha será a diez vueltas, dos más que la vez pasada. Gómez ha continuado combatiendo, de manera especial en Salta, donde ganó en varias ocasiones y consiguió la adhesión del público de esa provincia.

Por su parte Humberto Yanccoli no ha protagonizado ningún combate desde entonces pero ha seguido su preparación en forma esmerada bajo la conducción del profesor Héctor Mora.

En el semifondo, también de la categoría pluma, cruzarán guantes el mendocino Esteban Bustos y el chileno Ilifonso Calderón. También tiene carácter de revancha. En la anterior ocasión venció Calderón por abandono.

Esta pelea promete tener recias características y puede definirse antes de los asaltos pactados.

En los preliminares, a cinco rounds, combatirán en categoría gallo, José Arroyo, de Godoy Cruz vs. Ramón Vera, de Guaymallén; en categoría mediano, Raúl Caraballo, de Tito Lectoure Boxing Club vs. Marcos Pérez, de Guaymallén.

Los precios de las entradas serán los siguientes: ring side, $ 400; palco, $ 300; platea, $ 200; popular, $ 100; menores, $ 50.

Los organizadores anunciaron que la actividad dará comienzo a las 22.

El señor Carlos Delpozzi, durante la cena que ofreció a sus ex colaboradores de la Liga Sanrafaelina de Fútbol.

Delpozzi agasajó a sus ex colaboradores

SAN RAFAEL. — Con una cena agasajó a colaboradores, grupo de consejeros, miembros del tribunal de penas y de apelaciones, el presidente de la Liga Sanrafaelina de Fútbol, señor Carlos Alberto Delpozzi, que acaba de presentar su renuncia en carácter de indeclinable. Su postura fue acompañada por la gran mayoría de los componentes de ese organismo y sólo quedaron cuatro consejeros sin renunciar.

La reunión tuvo lugar en dependencias del Jóckey Club y mostró la solidaridad del grupo que acompañó en sus tareas a Delpozzi, solidaridad ésta que se ha hecho más notoria en respaldo de la actitud asumida al renunciar ante la medida del Consejo Federal, de revocar un fallo de la Liga en el sonado caso Juan Ramón Samaniego.

A los postres, Delpozzi habló a los presentes planteando la conclusión de que será más útil al fútbol desde el llano, que desde su dirección. Habló de la voluntad, el tesón y el desinterés con que luchó durante su paso por la Liga.

Dijo que su retiro no supone de ninguna manera proclamar el triunfo de lo que se manejan con pasiones e intereses y, muchas veces con intenciones deleznables. "No, mi alejamiento está dado en la defensa del más preciado: la dignidad, acervo moral del deporte forma con los aportes sivos de los que en ca... pa trabajan para fomenta... y engrandecerlo".

Luego de otros sentidos ceptos, se despidió expresando: "En momentos que alejo de algo que es muy ... a mis sentimientos, deseo dedicarles que lo hago sin odios ni rencores. Los he convocado para vivir la satisfacción inefable de tenerlos en mi mesa y expresarles en conjunto, para no olvidar a ninguno, mi sincero agradecimiento por la inmensa colaboración que siempre me prestaron, manifestándose benévolos con mis errores y pródigos con mis aciertos".

Hubo varios oradores que expresaron sentidas palabras de plena solidaridad con la postura del presidente renunciante, secundada solidariamente por la mayoría de los componentes de los organismos que conforman la Liga local. Entre ellos Bernardo Di Chiara, Armando Grillo, Ramón Ignacio Guiu, Carlos Cara, Octavio Sánchez, Arnoldo Avena. Luis Alberto Cerrutti le hizo entrega de una plaqueta recordatoria y el brindis de despedida el doctor Roberto R. Romero.

Farmacias de turno en la región de Cuyo

Provincia de Mendoza

Capital. — Hasta las 24: "Ceriotto", Córdoba 395, Tel. 257567; "Colón", Colón y Belgrano, Tel. 244168 y 248508. Día y noche: "Avenida", Garibaldi 3, teléfono 244456 y 245402; "Natal", Olascoaga 2799, Tel. 218118; "Pasteur", San Martín 2292, Tel. 217656.

Policlínico Fleming: Tel. 241810 y 245792.
Hospital Central: Tel. 240063, 245287 y 248600.
Hospital Emilio Civit: Tel. 250000 y 216320.
Hospital Ferroviario: Tel. 252600.
Hospital El Carmen: Tel. 220279 y 220803.
División Bomberos: Tel. 244888.
Servicio Sacerdotal Nocturno: De 21.30 a 6.30, Tel. 255654.
Comando Radioeléctrico de la Policía: Tel. 244444.

Godoy Cruz. — Hasta las 24: "Godoy Cruz", Rivadavia 499, Tel. 220372; "Sandino", Paso de los Andes 1302, Tel. 222203; "Parque", Revolución de Mayo y Bolívar, Tel. 223922. Día y noche: "Santa Rosa", Tiburcio Benegas y Colón. Tel. 223151; "Fátima", Perito Moreno 1402, Tel. 222609; "Del Puente", San Martín 768, teléfono 223305.

Las Heras. — Hasta las 24: "Del Valle", Doctor Moreno 2205, Tel. 217568; "Mori", José M. Godoy y Polimeni. Día y noche: "Moyano", San Martín 299, Tel. 214376.

Guaymallén. — Hasta las 24: "Mignani", Dorrego 1000, Dorrego, Tel. 292442; "Santa Ana", Pedro Molina 925, Pedro Molina, Tel. 259197; "Bandera de los Andes", Colón 834, San José, Tel. 260192. Día y noche: "La Terminal", Bandera de los Andes y Lavalle, San José, Tel. 259035; "Sarmiento", Libertad 1106, Villa Nueva, Tel. 261802; "San Roque", Carril Nacional 7002, Rodeo de la Cruz, Tel. 3; "Bermejo, Carril Mathus Hoyos 3318, Bermejo, Tel. 260209.

San Martín. — Hasta las 24: "Libertad", Balcarce 333, Tel. 21510. Día y noche: "Del Carmen", 9 de Julio 475, Tel. 21096.

Luján de Cuyo. — Día y noche: "Pasteur", San Martín 1169, Tel. 980623.

Maipú. — Día y noche: "Padre Vázquez", Padre Vázquez y Barcala.

General Gutiérrez. — Hasta las 24: "Berra", Ozamis 471, Tel. 972207. Día y noche: "Segui", Maza 213, teléfono 972305.

Junín. — Día y noche: "Del Carmen", Mitre 256, teléfono 33.

Rivadavia. — Día y noche: "San Roque", Lavalle 602, Tel. 42273.

La Paz. — Día y noche: "Las Chacritas", Belgrano y 25 de Mayo, Tel. 36.

Tunuyán. — Día y noche: "Española", San Martín 1200, Tel. 2452.

Tupungato. — Día y noche: "Moderna", Belgrano 469, Tel. 8064.

Eugenio Bustos. — Día y noche: "San Antonio", G. Cano y Arenales, Tel. 17.

La Consulta. — Día y noche: "Luarca", San Martín 242, Tel. 11.

Santa Rosa. — Día y noche: "Santa Rosa", Ruta 7 s|n., Tel. 27.

Las Catitas. — Día y noche: "San Andrés", Ruta 7 s|n.; "Las Catitas", Eulalia Calderón s|n.

La Dormida. — Día y noche: "La Ruta", Ruta 7 s|n.; "Del Pueblo", Remo Falciani s|n., Tel. 22.

Villa Atuel. — Día y noche: "Lourdes".

San Rafael. — Día y noche: "Mayo", Yrigoyen y Buenos Aires, Tel. 24050; "Andina", Yrigoyen y Avellaneda, Tel. 21234.

General Alvear. — Día y noche: "Pasteur", Alvear Oeste 357, Tel. 2098.

Malargüe. — Día y noche: "San Dannile".

Provincia de San Juan

Capital. — Hasta las 24: "Rawson", General Paz 2 Oeste, Tel. 27030; "Cuyo", San Martín 2918 Oeste, Tel. 23068; "Las Flores", Rawson 599 Sur, Tel. 27405; "San Francisco", España 339. Día y noche: "Villa Krause", Mendoza 1765, Rawson; "Del Aguila", Tucumán 170 Sur, Tel. 24853; "Urquiza", Salta 199 Norte, Tel. 27226; "Laprida", Laprida 302 Oeste, Tel. 22275.

Caucete. — Día y noche: "Carvajal", Boulevard Sarmiento 353, Tel. 61025.

Pocito. — Día y noche: "Riveros".

25 de Mayo. — Día y noche: "Chirino", San Martín y R. Barrera, Tel. 12.

Jáchal. — Día y noche: "El Cóndor".

Albardón. — Día y noche: "Luna".

Provincia de San Luis

Capital. — Día y noche: "El Indio", Rivadavia 900, Tel. 2121; "Cuyo", San Martín 516, Tel. 3833; "Del Carmen", Junín 275; "Suárez", Estado de Israel 2185.

Ciudad de Mercedes. — Día y noche: Centro: "Santa Teresita", 25 de Mayo 402, Tel. 2368; "Mitre", Mitre 1101, Tel. 1558. Estación: "Rola", Mitre 1700, teléfono 1373.

Colaboración de Bienestar Social agradecen

La delegación Mendoza dependiente de la Federación Argentina de Gimnasia (F. A. G.), agradeció a la subsecretaría social y de vivienda del Ministerio de Bienestar Social de la Provincia y por su intermedio a la Dirección de Deportes y Recreación y Turismo Social, la colaboración prestada a los gimnastas de los clubes de Gimnasia y Esgrima, Mendoza de Regatas y Gimnasio Municipal Nº 1 al facilitarles la participación en los torneos nacionales e internacionales de gimnasia deportiva, costeando los pasajes y medios de transporte a las ciudades de Buenos Aires, Necochea y Santiago de Chile.

Victoria de Vilas

ESTOCOLMO, 11 (Télam-EFE). — El argentino Guillermo Vilas superó hoy la segunda ronda del torneo abierto de tenis de Estocolmo, punto de estratuable para el "Grand Prix", al derrotar al norteamericano Terry Moore, por 6/4 - 4/6 y 6/2

Guía deportiva

Bochas

Continuará esta noche en diversos escenarios el campeonato tercetos de bochas, organizado por la Asociación Mendocina. Se jugará en las distintas categorías a partir de las 21.

Básquetbol

Continuará esta noche el torneo de básquetbol de primera "A". Jugarán a partir de las 22, Villa Hipódromo vs. Regatas; San Martín vs. Agua y Energía; Atenas vs. I. Macabi; Murialdo vs. Cano; San José vs. Talleres y Rivadavia vs. Anzorena.

—El sábado proseguirá el torneo juvenil de básquetbol femenino. Jugarán a partir de las 21. A.M.S.A. vs. Agua y Energía; Murialdo vs. O.S.N. y Talleres vs. Independiente.

Fútbol

En la provincia de San Luis, dará comienzo hoy el 13º campeonato argentino interradial de fútbol, denominado "Carlos Roberto Sosa". Los partidos se disputarán en el estadio del club San Luis y finalizará el domingo, oportunidad que será servido un almuerzo en Potreros de los Funes.

Gimnásticas deportivas

La comisión coordinadora de las galas gimnásticas de Rivadavia convocó a las escuelas de ese departamento a una reunión para el lunes, a partir de las 18, en la escuela Nº 293 "Leonor Ferreyra".

Hándbol

Continuará mañana el torneo oficial de hándbol. Jugarán a partir de las 16.55, C.C. Nº 1 vs. C.C. Nº 2 y a las 17.30, Don Bosco vs. Gral. Las Heras. Libre: U.T.N.

Interfacultades

Mañana en el centro deportivo de la U.N.C. se jugará por la final de ajedrez entre la facultad de Ciencias Económicas y Ciencias Médicas. Dará comienzo a las 16.

Intercolegial

En el Centro Municipal de Deportes proseguirá hoy los juegos intercolegiales. Se jugará en ajedrez y básquetbol por la mañana. Vóleibol y tenis de mesa por la tarde.

Papi fútbol

Proseguirá esta noche el torneo de papi fútbol denominado "Mundial 78", organizado por el club Independencia. Jugarán a partir de las 21, zona "B", Multi Hogar vs. Jaure Moto; zona "A", Cervantes vs. Panadería Lourdes y zona "C", Pantera Rosa vs. Berafe.

—Informó el club Argentino que hoy, a las 21.30, se reunirán los delegados de los equipos participantes en el torneo de papi fútbol "Francisco Sibecas". Dará comienzo el domingo e intervienen: Murialdo "A" y "B"; Huracán, Argentino, Academia y Argentino Juniors.

Peña del Boxeo

La Peña del Boxeo realizará mañana en la Federación Mendocina de Boxeo, una cena criolla con motivo de haber sido designada como Filial en Cuyo de la Asociación Mutual de Casa del Boxeador de Buenos Aires. Estará presente el presidente de la entidad, Raúl Landini. Por ello han preparado una serie de actos, que darán comienzo hoy y son: a las 13, visita a Canal 7 T.V.; a las 18, conferencia de prensa en S.U.P.E. y, a las 22 asistencia al combate entre López y Yanccoli.

Pelota a paleta

Organizado por el club Gimnasia y Esgrima, se iniciará mañana el X torneo "Miguel N. Baccarelli". Dará comienzo a las 18 y está reservado para las categorías primera, segunda y tercera.

Tenis

En las instalaciones del Jóckey Club Mendoza continuará esta noche el campeonato de tenis. Se jugará a partir de las 20.45, en las distintas categorías.

En San José comienza un torneo de bochas

El Club Unión Deportiva San José con motivo de la conmemoración de los 37 años de vida, hará disputar en sus instalaciones el tradicional torneo de bochas "Aniversario", donde estará en juego el trofeo challenger "Dionicio D. Pellegrin". Participarán equipos interfederativos e interprovinciales.

El certamen se iniciará mañana para finalizar el domingo.

CLUB HIPICO MENDOZA

Se convoca a los señores Socios para concurrir a la Asamblea General Ordinaria a realizarse en las instalaciones del Club, el día 14 de Noviembre de 1976, a las 9.30 horas, a fin de considerar el siguiente:

ORDEN DEL DIA

1º Lectura y consideración del acta anterior.
2º Consideración de la memoria y balance cerrado el 30 de junio de 1976, conforme revisores de cuentas.
3º Fijación valor cuota de ingreso.
4º Designación junta escrutadora de votos.
5º Elección de los siguientes cargos: Un presidente; cuatro vocales titulares; tres vocales suplentes.
6º Elección de dos Revisores de Cuentas.
7º Designación de dos asambleístas para que juntamente con el Presidente y Secretario firmen el acta.

COMISION DIRECTIVA

Nota importante: Se ruega a los señores Socios retirar de Secretaría el folleto impreso con la Memoria y Balance. 12|11 F 49250 |12|11